（明治卅九年十月廿四日第三種郵便物認可　大同元年七月二十六日第三種郵便物認可）　康德五年三月十六日　THE SHENG CHING SHIH PAO　（日刊）　星期三　第一萬四十五號　（一）

盛京時報

陰曆戊寅二月十五日
昭和十三年三月十六日
西曆一千九百卅八年

論說

保持東洋本色（寮）

近五六十年以來。歐美人挾其科學窮研精進所造成之威力。逐步東漸。滋蔓靡已。始則佈道傳教。通商牟利。繼則伸張武力。拓地殖民。如安南緬甸等等缺乏獨立能力各小國。首被吞併。其次如中國各海港邊地。亦次第歸其割借。然其勃勃野心。迄未寧止。晚世更運用其內鬨外柔之圓滑手腕。名爲經濟援助。實則把持極東財源。名爲武器供給。實則促發東洋內戰。種種蠶食政策。僂指難計。而一部東洋人士。始則惕其武力壓迫。羨其物質文明。繼則信其甘言誘引。惑其外力可憑。於是在上秉政者。則有所謂歐美派。負笈求學者。則赴歐赴美。逐年遞增。下至一般平民。亦莫不醉心歐化。刻意摹倣。服競西裝。言雜英語。爲文必富譯譯情調。營室必改舊有規模。甚且女人截髮。故使變態。男人跳舞。衍成頹風。其意似若不學步歐美。則國不富。種不强。人民不增高文明程度者然。詎知所學步者。徒事皮毛。且將我東洋數千年來固有之本色寖失矣。

俗語有云。『惟大英雄能本色』。故本色之保持不失。實匪易易。最近在新京方面。以參加日清及日俄兩戰之友邦陸海軍勇士所組織之『全滿征俄戰友聯合會』。有鑑及此。特藉此『國民精神總動員』期間內。在紀念公會堂開催『日俄戰役戰者大會』。於席間以滿場一致之決議。決定對於迷醉於歐美之軟弱青年男女。痛下針砭。促彼反省。更期再進一步激起國民精神作興運動。將對新京及全滿各重要都市。各散布大量傳單。力除『跳舞』。『打麻雀牌』。『女子剪髮燙髮』等等摹效歐美之習尚。此不過第一步勸告之意。希望一般男女青年。在可能範圍以內。力圖矯止此種弊風。將來尚擬再繼續作第二回第三回之提倡也。當此非常時期。該會出以此種極有意義之舉動。實値得吾人之同情。不但同情。且願協力。大家努力勸告。自然發生實效。尤望同時更進一步而提倡吾東洋本色之舊道德焉。

夫跳舞之爲害。若習佟誨淫。銷金廢業。卜夜荒嬉。爭風釁隙種種弊端。已爲人所咸知。勿庸殫述。麻雀牌雖非歐美創始。實由歐美倡興。賭爲盜媒。蕩產喪志。衡諸跳舞。五雀六燕。其害同烈。女人剪髮燙髮。固較跳舞及打麻雀牌無大弊害。然吾東洋固有之裝束。並不傷觀瞻。何必必截之使種種。燙之使捲捲。一截一燙之費幾埒中人之賦。費時耗資。究有何補。何若樸素陋躬。還我本色。既省靡費。且挽頹風。又何樂而不爲哉。

除此以外。如競購西洋貨品以逞富。爭摹西洋習俗以炫奇。將固有之文學藝術故使歐化。將固有之音樂戲劇故雜西音。甚而人名亦取譯味。舉措亦擬影星。種種無意識而有失本色之舉動。悉應力加淘汰矯正。以還我東洋固有之本色。以倡我東洋固有之道德。有本色始有獨立之精神。有道德始有獨立之基礎。吾人苟不欲使吾東洋失其本來面目而爲歐美人所同化者。則對於此項運動自當急起協力也。

以上所貶。均爲襲取歐美皮毛而有乖吾東洋習尚者。顧古人亦云。『他山之石。可以攻玉』。歐美之科學技術。又何嘗無可取法者。擷其長以補吾短。擇其優以濟吾用。原無不可。不過對於吾東洋固有之本色。幸保持勿失耳。

上海海關問題 日英交涉將成

【東京十五日電】駐日英國大使克列基氏、十四日午后三時、在外務省訪堀內次官、關於上海海關問題、要談亘一小時半、關於該案、日英意見略趨一致、近來似成立交涉、

日軍在津浦路 已佔領下張舖

【濟南十四日電】在津浦路之日軍、十四日午前佔領兗州南方五里之下張舖、

佔領夏關舖

【濟南十四日電】木下部隊十四日午前十時、擊破占領兩下店東南二里夏關舖之敵五、六百、遂佔領之、更大迫部隊掃蕩濟寧東南方、擊破將近二千之敵、十四日朝歸還、在此戰鬪、敵之遺棄死體約百、其他鹵獲品多數、而日方無何等之損害、

在潼關函谷關陝州 遮斷隴海鐵路

敵軍渡黃河逆襲反被殲滅

【垣曲十五日電】佔領山西最南端黃河沿岸之芮城、平陸之〇〇部隊及金岡捷足部隊十一日以來、隔黃河對函谷關、陝州方面敵軍事施設加以猛襲而擊破、於是隴海線在潼關、函谷關、陝州之三點、完全被遮斷、

【曲沃十五日電】十三日午前七時頃、在潼關之敵約六百、咄!!擬反擊日軍、乘船渡黃河而攻擊、日軍中川部隊、沿岸警備隊、發見加以猛射、使約四百五十名擊滅、盡葬魚腹、全滅上陸之百五十名、

撤廢在奧使館新設領館 日似承認德奧合邦

【東京十五日電】關於德、奧兩國政府合邦宣言、日本方面之態度、似將出以如左之方針、

關於駐奧國公使館之處置、將於最近機會撤回、以外交上之措置、宣明事實上承認兩國合併、於維也納新設總領事館、處理外交事務、

美認定既成事實 似承認德奧合邦

【華盛頓十四日電】美國政府、關於德奧合邦、堅持嚴正中立之立場、對德政府對奧行爲、未考慮任何干涉、然近將命駐奧代理公使約翰、比當代任駐維也納總領事、同時使駐德大使休、威爾遜氏、處理戰債問題及奧大利案等一切外交問題、與阿比西尼亞合併案同樣、盛傳爲既成事實擬承認德奧合邦云、

德總統二月二十日在德國國會、關於承認我國作一大獅子吼、

希總統命令 德奧軍交換移駐

【柏林十三日電】希特勒總統、十三日以大總統令、掌握全奧大利國軍之統帥權、似決定德國防軍移駐奧大利、與此同時、使奧國國軍一部移駐德國國內、然第一次移駐部隊奧國國軍一聯隊、近將移駐閱行預定入於閱行國防軍留守兵舍

奧國政府 罷免三公使

【維也納十三日電】奧大利政府十三日發表免去駐英公使刻奧爾格、法蘭肯休達茵、駐法公使阿羅意士、福奧爾格爾本駐捷克斯拉夫公使菲爾吉南往、麥列克博士之三公使、

奧近將脫退國聯

【倫敦十三日電】奧大利因此次與德合邦、今後隸屬於德國主權下、然政府首先罷免駐英、駐法、駐捷三公使、更盛傳其他在外使臣發出歸國命令、

尙爲德奧合邦之結果、奧大利將近脫退國聯除對國聯事務局發出通告外、擬發表宣言該旨、

"不放棄吾等誓言" 希氏在奧京獅子吼

【維也納十四日電】堂皇入維也納之希特勒總統、午後七時半、在宿舍帝國旅館之樓上對旅館前面廣場之數萬群衆、作如左之獅子吼、

日耳曼民族同胞諸君、現德奧兩國間、存在炳乎互相忠誠之誓言、如何脅威、如何暴力、如何災害、不能使吾等放棄該宣誓、現今予對由維也納至刻倫漢堡之德國全國所傾聽之日耳曼民族之前堂皇聲明、

一聽待望之希特勒總統之聲音群衆昂奮達最高潮、絕叫『希特勒萬歲』『吾等之總統』、聲浪響及中歐古都維也納、市內到處惹起歡喜與感激之漩渦、

【又電】希總統一行、十四日午後四時五十分、驅汽車由林嗣受市民歡迎抵維也納、維也納市內達興奮之最高潮、商店、工場、公署、限於午前十一時閉店、全體歡迎、市內學校亦全部休校、學童高懸拿蒂斯旗、高叫『希特勒萬歲』市內各戶均交叉奧德國旗、以表示歡迎之意、

柏希兩將軍 宣明兩軍合体

【維也納十四日電】就任奧地利陸軍總司令之芬柏克將軍與德意志國防軍總司令芬布勞希奇將軍、十四日在維也納各發佈佈告、向中外宣言德奧兩國軍隊合併之意、

英揆言明 再檢討軍備

【倫敦十四日電】英揆張伯倫、十四日午後在下院言明而謂吾等鑑於新國際情勢、對國防計劃非加再檢討不可等語、

曲垣由（下）隊部軍日之躍活戰岳山在（上）
砲擊黃河對岸

英輿論一端

"雖以戰爭抗爭之 難覆德奧合邦"

【倫敦十三日電】奧普撒巴報主筆詹姆士、路易、喀本氏、於星期、泰晤士報十三日紙上、寄稿如此論說、該氏見解可謂代表英國輿論、頗堪注目、

雖以戰爭抗爭、然德奧合併之既成事實、不能惟復、時已遲兮!!英國藉口該案而惹起世界大戰者、定爲病狂之至、我等以世界大戰之慘禍爲教訓、絕對拒絕英國民捲入歐洲戰禍、趕緊準備再建軍備、

對捷克獨立保障 英法重討作戰協定

【倫敦十三日電】英法兩國政府、關於中歐問題、連日取以緊密聯絡、協商辦法、目下兩國間成爲問題者、乃捷克獨立保障問題、法國政府雖極力拉攏英國、然英國政府、以愼重態度重討事態、依據一九三六年三月德軍進入萊茵之際、英法間所締訂之作戰協定、德國攻擊捷克時、英法協力援助捷克之義務、是否在英國者、於協定解釋上、發生疑義、目下英國政府正考究左開三案、

一、對捷克予以直接保障、

二、對德國發出警告、侵略捷克時、期待英國中立者、其愚已甚、

三、對德國要求確約不以武力威嚇、之保障、豫料英國以爲捷克之地位、尙未至若是危險地步、將或避免對英國附以特別義務之一切言動、

奧國內異常靜穩 排擊猶人改革內政

【維也納十四日電】與德奧合邦之宣言同時、奧國政府、倣造德國拿蒂斯開始猶太人排擊運動、十四日由各官廳、猶太人官吏陸續被追放、以新銳拿蒂斯份子替之、就任行政機關樞要地點、同時猶太人判事均被罷免、維也納市長、拿蒂斯領袖諸意哈比維爾氏被任命、更奧大利新教教會、決均被德國新教教會併合、倣拿蒂斯德意志、決定結成奧大利勞動戰綫、如此隨同拿蒂斯制霸之奧國內政改革、節節移至實行、

然奧大利拿蒂斯本部、十四日對全拿蒂斯党員禁止自己隨便搜查檢束沒收反拿蒂斯分子結果、國內各部門之急激之變革、乃國內異常靜穩、

比知事任奧國 拿蒂斯黨指導者

【林嗣十三日電】希特勒總統十三日推薦林州知事格烏拉建、比翁勃爾氏任命在奧大利之拿蒂斯黨、臨時指導者、企圖奧大、拿蒂斯黨再組織、以當四月十日德奧合邦之民投票之準備、曾比翁勃爾氏、一九三五年一月當薩爾地方人民投票時、曾行大活躍、

日機邀擊 敵機而擊墜

【上海十四日電】十四日午後四時許、敵蘇聯製T、B爆擊機、以編隊向蕪湖試行炸擊然日軍吉川中尉指揮之〇〇機邀擊、在蕪湖北方十基羅米地點、擊墜一架、其他敵機潰亂逃走、尙墜落之敵機駕駛員、用落下傘擬逃走、然被日軍地上部隊捕虜、

沼田部隊肅清 大長石橋附近

【濟南十四日電】木下部隊十四日晨佔領夏關舖西側及附近高地、

沼田部隊之一部、十三、四兩日、掃蕩濟寧東南獨山湖北岸地區大長石橋附近一帶敗殘敵匪、該地區完全肅清、

臨時政府發表 最高法院人事

【北京十四日電】臨時政府十四日發表最高法院人事、董康、呂世芳、朱頤年三氏、兼任該法院推事、張金、于光熙、張潛、衞權瑞、何承焯、董邦幹六氏任推事、于寶軒氏任書記官長、

在馬藉山島 殲滅敵軍

【南京十四日電】石井部隊自十三日晨八時至下午三時間殲滅蕪湖西南約廿公里馬藉山島方面敵軍、是役敵軍、損失如左、

一、遺棄屍体七百具（李泰庵下、

一、鹵獲品—軍旗一、兵器甚多、蔣介石指令書、

國府金融之樞軸 三大銀行如何辦理

【北京十四日電】關於國民政府中央銀行移遷漢口及滙兌統制放賣之制限、中國聯合銀行關係方面、以多大關心、注視其推移、據觀測、結局以此次措置、不但不能阻止在滬滙兌安定點之崩壞、且陷於如此窮境、則目下成爲國府金融機構之中央、中國、交通三銀行之間、將必醞釀分裂機運、即觀察從來上海市場實情、機械軍需品、由蘇聯輸入巨額、對之中國輸出豚毛、蚕絲等、輸出季節、固有限定、更此次由中國聯銀之滙兌、在華北流通之華中、南等銀行發行紙幣、不能上海還流、然而因此次之滙兌制限、不能阻止流入、從而在滬舊紙幣流通量增大、結果惹起紙幣價値暴落、更對中銀漢口移遷、中國、交通兩銀行採取如何態度、頗堪注目、若兩銀行中止統制放賣、難免上海滙兌安定點之崩壞、假使繼續放賣、則如何採取上海漢口間連絡、成爲問題、且事變結果、負有巨額損害之兩銀行、依然賡續從來態度與否頗堪疑問、更英系銀行、隨同英國政情之進展、今後動嚮亦堪注目、

臨時政府行政部 新設建設總處

【北京十四日電】中國臨時政府、決定着手積極的華北農村建設、而爲主務機關於行政部設建設總處、於十三日已發令任命前北寧鐵路局長殷同氏爲建設總處處長、行政部總務局長李宣威氏爲副處長、按建設總處、爲着手黃河、永定河、白河等各河川之改修堤防構築、汽車道路、公路之新設改修、港灣之浚渫、植林等、同時欲實施失業救濟及各種社會施設者云、

關於設立華中振興株式會社 現地當局發表談話

【上海十五日電】現地當局關於設立華中振興株式會社、於日昨下午五時、發表如左之現地當局談、

一、日本以確保東亞和平、寄與世界文化向上爲國是、尤其對於隣邦中國、堅持共存共榮之方針不渝、始終努力實現、然蔣介石政權、秉國多年、專以侮日爲事、至招生今次事變、因此、全華經濟界中樞之上海、亦飽嚐戰火、現在戰區良民、經濟瀕於苦境、可哀亦復同情之至

二、日本政府、前於一月十六日、宣言爾後不以國民政府爲對象、專向日本所信適進云云、且闡明基於獨自見解謀處理時局之決意、刻下華中方面、日軍佔據區內良民之間、亦深識老蔣政權之過誤、信賴日本克服苦難之情勢、漸臻濃厚、日本政府有鑑及此、妥呼應該機運、確立官民一致對於華方實施復興華中經濟並開發等予以全幅支援之方針、而華中振興株式會社設立之趣旨、實即在於斯也、

三、起因於蔣政權長期抵抗之日本對中國內地經濟封鎖結果、今後愈予一般良民以苦痛、此固非日本本意也、是以此等良民、殊期待脫離因長期抵抗所受之經濟桎梏、眞趨善隣相携、以寄與確立東洋和平之永久基石焉、

四、尊重第三國之正當在華權益、自不待論、準諸日本不動之方針、華中振興株式會社機能、對此種權益、固非有何等脅威也、至於對華中復興開發之事業投資萬分歡迎有利害關係之第三國協力

本報十五日午前零時發行不再誌號外閱戶若未接收向報差可以索要

本日三大張

德奥合併波羅同盟
蘇聯四面楚歌
赤魔對外術策完全粉碎矣

【新京專電】國社黨國防軍進擊奥大利消息、使蘇聯政府要人、錯愕不已、蘇聯政府、以斯達林爲中心、對於圍繞德奥兩國新情勢之進展、有所重要協議、一方遠東蘇聯、亦以加倫遠東軍總司令官爲中心、似同樣對該問題、有所重要協議、而於躍進德意志國境方面之防禦陣營、亦伴生惹起多大變動之一大要素也、更德意志國防軍在奥大利之軍事行動、果進向如何方面、尚難推知、但波蘭及羅馬尼亞兩國、反應蘇聯之非法恐喝、波蘭軍三十一師團與羅馬尼亞軍二十七師團、打成一片、爲抵抗南進之蘇聯壓迫、締結軍事同盟、故蘇聯西方赤色侵略勢力進路、完全封鎖、爲英法兩國摒棄、陷於孤立、況蘇聯當前情勢、逢國內國情不安與隣接諸國壓力、則其對外術策、以德奥新事態爲契機、完全粉碎矣云、

蘇聯政府舉動瘋狂
私人書信悉被焚燬
旅滬俄僑飛檄各地力倡脫離國籍

【新京專電】蘇聯政府、恐怖國內事情、洩於國外、是以極力封鎖國境、强制使外國領事館撤退等、遮斷與國外連絡、固爲大衆所周知之事實也、惟是蘇聯政府、更期國境封鎖完璧、嚴密檢閱一切通信、公用以外之私信、全部燒燬、外國人之通信、自無論矣、即在外蘇聯人與國內通信、亦完全封鎖、使僑外蘇聯人、憤激不已、僑滬蘇聯某要人、頗忿恨蘇聯政府燒燬書信之擧、對居住滿日華各地蘇聯人士、飛檄如左、非難蘇聯政府非人道的狂態、暴露最近蘇聯國內情、並力倡脫離蘇聯國籍、其檄文曰、

蘇聯本國爲政者、對於國內紛爭之進展、沾染恐怖重症、猜疑之餘、至遺忘吾等遠處海外蘇聯人之幸福、而向國內通信、對方全然不能接收、完全付諸一炬、

噫夫！人孰不孺慕其父母？人孰不懷念其妻子、然而千里迢迢、鴻雁繫旅人之心、國內荒荒、秦火焚遠人之信、忍矣哉！

荆妻在莫斯科、致余最後之函中有云、『自海外一尤其自滿洲國歸還本國者、殆全部以間諜嫌疑、投諸囹圄、縱幸吾人平安歸國、但無職業時、亦無居住之家也、方今莫斯科街頭、自海外歸來之我等同志、多無職無家、彷徨路上、雖然、爾若一度歸國、則不能脫出國外矣、

夫蘇聯政府爲政者等、旣無顧念吾等海外蘇聯人之心、我人盍潔身脫離蘇聯國籍、以求安居之所乎！此檄、

鮎川滿業總裁
關於資金問題談

【新京專電】滿業總裁鮎川義介氏、十四日下午十時、乘光號快車抵京、即投宿於大和旅館、而氏之今次來京、所以出席明(十六)日在新京開催之滿業增資報告股東總會也、關於隨同產業五年第二年度施行之重工業部門運營、彼擬與政府當局及關係方面、緊密協商決定滿業及關係小會社今年度事業並資金計畫、該總裁在車中語記者如次、

本人今次來京、一則出席股東總會、二則詳細聽取新隸小會社之昭和製鋼所及其他四社關係會社諸計畫、並與關係方面磋商、以決定今年度諸計畫耳、至於各關係會社事業計畫及資金計畫、基於政府五個年計畫第二年度之決定而行者、故在此點、思與政府及關係方面善加協議、使此等諸計畫飛躍向上、捨二方法以外別無他策、一則導入外資、一則使用現在日銀所有之資金耳、關於外資導入、議會似有種種問題、余想因政府當局答辯、則闡明何故必須導之眞意、則導入可能矣、今此不能言明、何時渡美、現尚不定、蓋熟悉內容、隨之樹立腹案也、此外、外資導入不可、或有所難能、爲使生產力飛躍的擴充、祇有使用日銀所有資金一方法矣、對此、各方反對尤力、然而此外別無方法、至於外資導入不可能資金使用不可能、則極力在可能範圍、盡最善努力、今度滯在一個月余思與各方面懇談云、

『王道樂土生活簡易化 二分錢能飲牛乳一瓶』

【又電】鮎川氏、眞個名實俱符、堪稱爲全滿重工業大王也、記者爲聆聽氏初入新京之鮎川式哲學、特訪渠於車中、渠以含晦熱情不露表面之神情、對當前諸問題云、

關於可否導入外資之議會質問、因見者嘖有煩言、故或有討論、但本人以爲由政府答辯、即可判明、雖有盛言防諜方法之人、但外行不如內行人、蓋頗於詳細方面、完全保障、故可無憂也、嗣復云、

無論如何、根本要望、乃使滿洲成居住最安堵之世界也、苟此問解決、則擴充生產力亦可簡單解決、在此意味、吾人宜熟慮必如何使滿洲成爲樂土安居之國乎？世之談、吐露其熱情云、

大体滿洲物價、尚非過高、彼由重工業談話、又轉入處於茲、余想今次於新京新設東洋第一大冷藏庫、此事日產關係、已計畫實現、若是、新京市民生活、亦大簡易化、爾時君將能以二分錢飲牛乳一瓶矣、市民生活較今豈非愉快也乎？、住宅亦或成立房產會社、對吾人住宅、必應適要、築成安居之世界、換此以言、滿洲發展、必以成就安居世界、爲先決問題、

至此、彼更繼談其個人之人生觀、而『滿洲王道樂土、自牛乳一瓶二分作起』之哲學、彷徨記者腦中不去、共實現固市民所待望者也、

預防狂犬 昨日起始捕捉

奉天市公署、爲預防狂犬之發生起見、當經擬定對於市內之野犬決定從事於撲殺、已誌本報、茲該署爲免畜犬主之納捐標識而発有所殃及計、自本月初旬、當即分別布告、刻以實施期屆即於昨十五日起、由各區衛生隊員出動之下、即行開始同時便於市民所有犬之認領起見、將即於捕獲後、仍行繫留於區衛生隊、以便認領云、

松原副領事赴任

榮轉張家口總領事館副領事之奉天總領事館副領事松原久義氏、乘十五日午前零時十分發滿支直通車、於關係者多數之歡送裏、就赴任之途、

營口全市之明朗化
過爐銀整理方針
決各機關結賬之辦法

【營口專電】爲滿洲對外貿易滙結賬之重要資金、營口經濟界唯一之通貨過爐銀、因大勢推移、遂致不能決賬蒐收、自大同二年過爐銀中止交易以來、滿洲國經濟部並中央銀行曾致甚大犧牲性及努力、然効果頗爲緩漫、阻碍對外的發展頗爲甚大、於茲、去年末以經濟部爲中心、組織更新過爐銀整理委員會、依中央銀行之積極的對策及援助、漸發見其結賬方針、兪兪到達實行之段階、是不但營口市發達、招來滿洲國運之隆昌、其偉業金融青史上爲燦然的事實、今述其概略之整理案、中央銀行之過爐銀、整理資金、

一、營口商務總會 六四萬圓
二、實業公司 三九萬二千圓
三、永興公司 九二萬圓
四、永茂號 十五萬八千圓
五、世昌德 廿八萬八千圓
六、公益銀號 四一萬二千圓
共計 二百八十一萬圓

其關係範圍不但營口全市、對內地方面經濟界亦有影響、債權二千百八十五萬圓、債務一千七百九十萬圓、計三千九百八十二萬圓、頗爲龐大數字、共整理方針如左、

一、因營口商務總會之資產放擲、銀行任其結賬、
二、實業公司、解散之、其債權債務使消滅、
三、永興公司、分爲營業的及非營業的之二份、

營業部門 依新投資 繼續營業、
非營業部門委囑營口商業銀行整理之、

四、以下三銀爐則永茂號、世昌德、公益銀號之債權債務結賬、各銀爐之爐欠中二分之一爲經濟部負担、其錢部、各銀爐依直接交涉爲結賬、而提供五年間之年賦又財物、

次對商業銀行承辦爐缺、迨三月末日、決定各債務結賬辦法、

如斯、爐銀廢止以來六年、該整理方針之決定、爲世上注視之點、然去年末由經濟部來營之整理官三柴中央銀行經理、尾口營口商業銀行經理、依決死的努力、三個月半內解決龐大的過爐銀之債權債務、已決明朗營口市實現之方針、對營口市民可喜悅、于同時對營口之將來要協力後援、

期麻藥癮者絕滅
吸毒者調查

【錦州專電】昨年滿洲國政府實施鴉片斷禁政策、並行對地方鴉片零賣所接收公營、强制收容治療、因此、患者臻於漸減之途、而錦州省警察廳、爲期彼等吸引者之絕滅、對省下十四縣患者約五千人、關於毒原因、動機、有左記興味之調查統計、

一、子女出產率
鴉片中毒前出產數 七五七〇人
內計 男子 六六九五人
女子 八七五人
鴉片中毒後出產數 八八五人
內計 男子 八四一人
女子 四四人
麻藥中毒前出產數 五〇一人
內計 男子 四三九人
女子 六二人
麻藥中毒後出產數 八二人
內計 男子 七四人
女子 八人

據此、則鴉片之場合、呈六六八五名大減率、麻藥之場合、呈四一九名之減產率、更其吸食動機、據調查表(興城縣錦西縣錦州市彰武縣除外)

一、因疾病治療 男 三九八八六人
女 四七四人
一、性慾 男 一四四六人
女 一六人
一、慰安 男 一九七人
女 三三人
一、自暴自棄 男 六〇人
女 三人
一、其他誘惑 男 三六人
女 五人

名伶李盛藻 將蒞奉演藝

演藝滬江之京劇名伶李盛藻現因該地之合同已經終了、即經擬定歸返北京途中、奉天北市場共益舞台經理孫鼎臣氏爲期振興市內之繁榮及發展其營業起見、當經擬定於該伶過奉之際、挽留奏演兩星期、現已得李伶之允、預定於本月廿一日到奉後即日出演於該台云、

滿鐵古山氏就任 新京支社次長

滿鐵隨同新京支社、擴大業務、採用次長制以十五日任命古山產業部交通課長爲新京支社次長、

產業部交通課長古山勝夫任新京支社次長(十五日)

隈部署長勇退

奉天警察廳大和署初代署長隈部績氏、今回爲啓後進之途已急流勇退、

爲期省民認淸時局 於鄉鎭行映畫工作

【三江】三江省公署、爲肅正本省治安、自客秋八月、實行改治、實業、及教育等等宣撫工作、又於一月間組織特別宣撫工作班、刻正在實淸富錦等縣工作、茲者爲期省下十四縣、官商民衆、澈底認淸現下時局、國人應具之步驟起見、特由民生廳社會科、組織映畫班、由李屬官嘉納氏等七人分担職務、備有大宗皇軍聖戰及我國建設成績之影片、第一期先至勃利、林口、永豐鎭、及駝腰子等處、實地演映、已於十日上午八時出發、俟歸來之後、再赴各地各處映畫云、

全滿各鐵道局 營業課長會議

鐵道總局、十五、六兩日在第一會議室、開職制改正後第一回全滿各鐵道局營業課長會議、第一日之十五日、午前十時開催、佐原營業局長、關於整備非常事態之鐵道經營根本方針、亘長時間有所訓示、九里旅客課長關於關係事項、有所指示、旣終、以各局提出議案爲中心、遂行種種審議、明十六日、同樣對各局議案、交換意見、

澤田參事官歸任

【新京專電】爲報告滿洲諸情勢東上中之澤田大使館參事官、十五日午后三時乘抵新京、列車歸任、

竹內省次長 小學校視察

竹內奉天省次長對於奉天市內各種小學校、爲視察國民教育實情、十五日午前九時半、視察市立新高國民學校、亘午前午后視察、協心、厚生、北牌、普通、扶輪等各小學校、

募兵時期澈底意義 印製傳單分發張貼

【海城】縣警務科、爲以至募兵時期、特印製傳單、分發各區警察署、擇要張貼、以期俾衆週知、而資澈底募兵意義、茲將其募兵要領列下、

一、兵科
步兵、騎兵、憲兵、看護兵獸醫兵、自動車兵、並於復縣、蓋平、營口三縣、招募海軍兵、

二、待遇
入隊就是二等兵、每月餉給七圓、伙食被服、完全官發、並半年一進級、如成績特別優秀、則依其希望、使受軍士教育、而選爲少尉候補者、任命爲軍官、

三、服務年限
滿三個年、

四、特點
(一)退役時、除支給歸家寔用旅費外、並按年發給退職金、倘因公死傷者、則更給以邮金、
(二)在服役期間、對於家庭貧困者、國家設法救濟之、
(三)服務期間、如發生病患時、則由官費治療之、
(四)倘因公受傷、而成殘廢者、則國家設法收容以救護之、

這幾項不過說是應募的利益、至於應募的資格、應募的手續、應募的地方、要到就近的警察機關、一問就明白了、在三月二十六日、至四月五日、就是身体檢査日期了、這是不可錯過機會、請少年諸君們、趕快拿定主意、前應募吧、

市民体會經費決定

【大連】大連市民体育向上機關之大連市民体育會、自當局倡設後、一般皆急望其急速實現、而諸關係者、現正努力斡旋中、因故將於運動季節之本年春季中、開始共實質的活動、當此大連市民体育會實現之同時、大連市爲決定十三年度預算中各項体育關係費、十一日召開市會時、曾有所決議即決定四萬五千餘圓、市會業已通過矣、其內容各項費金額逐件分誌如下、

体育課五千圓、体育會二萬五千圓、市体育館三千圓、水泳場二千五百圓、兒童遊園地七千圓、聚落三千圓、

以上各項預算決定後、一般期待中之市民体育會、指日便當實現、今後市民体育之向上頗有貢獻云、

張縣長克盡厥職

【欒亭】縣長張培德、蒞任以來、今已五年、凡事革新、整頓縣政、不遺餘力、四民樂業、地方安謐、昇平之象、蒸蒸日上、大有一日千里之勢、商民感德、頌聲載道云、

冠蓋往來

▲松岡滿鐵總裁 十五日午后五時四十五分離奉赴連
▲澤田駐滿大使館參事官 十五日午前七時四十分由安抵奉午前八時五分離奉返京
▲宇佐美滿鐵理事 十五日午后五時四十分由京返奉

天氣豫報

十六日南風 晴
十五日溫度
最高 零下 六度二
最低 零下 八度六

半島婦人 愛國熱誠

【新京專電】隨同事變進展、半島人愛國熱誠、亦愈高昂、以在京半島人組織之相愛會婦人部、多數會員、不倦不休、爲慰問戰傷勇士、運針引線、倍極忙碌云、【寫眞即東京相愛會授產場半島婦人之服務】

大膽强盜劫搶乘汽車者
軍警協力始捕獲
匪犯係不逞鮮人金仁基

在白晝奉天、出現劫搶汽車强盜、與追跡之警官隊、交戰一小時、遂被捕獲、即十五日午前十時半頃、奉天萩町三十一番地、共同印刷所集金員川本慶造氏(四五)、乘亞細亞汽車行之汽車(司機員車載麟二二歲)、行至國際運動場前之大道時、突然於疾走中之汽車前、出現手持手槍威嚇之怪漢一名、命令停車、當開汽車門時、即轟然放射一槍、將該氏所持之六千元在中黑皮鞄(滿鐵所發之四千五百元小滙票一張並現欵一千五百元)搶去後、即乘座洋車並用手槍威脅車夫而逃走、負傷之川本氏、遂命司機開車、急赴平安通派出所報告、該派出所即向本廳急報、同時佐藤鈴木佐野三警官、當即乘自動車追跡、在協和道路附近、追着犯人、而犯人遂由車上跳下、發射手槍、穿過陸軍官舍、於是展開白晝之手槍交戰者、亘一小時、犯人更向東方小田部隊射擊場逃走、而時逢遇該部隊、於天野中尉指揮之下、騎馬訓練中、因聞槍聲、新井軍曹、對部下〇〇名之騎馬兵、命令爲之協力、將犯人包圍、於由渾河堤防一里之高家庄、軍警協力、而逮捕之、經調査之結果、犯人爲平安北道生人金仁基(二二)之不逞鮮人匪賊、兩三日前來奉、似尚有餘罪多數、目下嚴重追及中、

事主負輕傷

又訊白晝爲携有手槍惡徒强劫之川本慶造氏、右手中指負傷、事件發生後、即入加藤外科醫院診治、幸無大故、而被搶奪之內藏現欵六千圓之皮包因犯人金某、被警官尾追不捨、遂由洋車上跳下、是時、皮包遺於車、原包未動、還與川本氏、亦不幸中之幸也、

奉天省正副縣長 定期擧行會議

治廢後之第一回奉天省下縣長、副縣長會議、定自廿四日起、凡三日間、每日午前九時在省公署禮堂開會、正副縣長對於現況報告後、竹內省次長以下關係廳科長、關於地方行政刷新充實、確立治安、開發產業、國民敎化等當面諸問題闡明省當局方針並作具体的指導、更對戰時下第二年度對處之重要對策、闡明方針、用期現下非常時局地方行政之堅實且圓滑遂行云、

法院旁聽錄
侵入第宅竊出保險匣
事主報官偷兒竟被捕

孫福修、營口縣人、年二十一歲、現住奉天市鐵西警察署新地號四十五號丁子文家、無事閑居、本年一月十三日侵入日站萬田商店竊出保險鐵匣一個、內計國幣一百三十元、金牌一個、悉數花用、鐵匣損壞、嗣被事主偵知、報警將伊抓獲、訊供不諱、解送奉天區檢察廳、偵査屬實、起訴同級法院、經審判官馬紹光、開庭審理、茲將筆錄記下、

問、(孫福修)多大歲數、
答、二十一歲、
問、那縣人氏、
答、營口縣人、
問、住什麼地方、
答、住鐵道西新地號四十五號、
問、是你自己的家嗎、
答、住丁子文家、
問、你家都有什麼人、
答、祗有父母、
問、有產業麼呀、
答、麼有啊、
問、從前犯過罪麼呀、
答、麼犯過呀、
問、你在本年一月十三日晚九點多鐘、你偷日本站萬田商店來嗎、
答、是、
問、從什麼地方進去的呢、
答、從水洞扒進去的呀、
問、在什麼地方偷的呢、
答、在屋裡呀、
問、偷什麼東西啦、
答、偷錢啦、
問、多少錢呢、
答、一百三十元哪、
問、錢在什麼地方放置呢、
答、在保險匣子裡邊哪、
問、不是還有首飾嗎、
答、是、
問、還有支票嗎、
答、不知道啊、
問、不是還有一個金牌子嗎、
答、是、
問、保險匣子那去啦、
答、用土埋上啦、
問、挖多深坑呢、
答、不用挖、用手就扒一個坑埋上啦、
問、錢都作什麼花啦呢、
答、買吃的、作衣服、都花啦、
問、一百三十元都花啦嗎、
答、還剩七八十元呢、
問、剩錢那去啦、
答、事主領回啦、
問、金牌子那去啦、
答、也經事主領回去啦、
問、你怎麽犯的案呢、
答、事主調査的、知道是我偷去的、才抓的我呀、
問、你說這話都實在嗎、
答、都實在呀、
審判官宣諭、本案今天辯論終結、候判、當押下去吧、(閉庭)

嚴飭各縣私立校
遵章呈報省署

奉天省公署、現爲根據新學制對於私立初等教育施設、應即從速改編、幷應遵照私立學校令第三條所規定辦理之方策業已分飭省內各市縣辦理、茲各市縣之遵令呈報者、固屬甚多、而延不申請、擅自開學者亦復不少、現爲整理起見、特於昨通令各市縣、轉飭各私立學校當事者、一律限於本月末日止、呈報到省、如仍行延不呈報者、即行按照私立學校令第十五條之規定、予以處理云、

閻靜先氏爲弟完婚

前奉天市公署秘書閻靜先氏之令弟、預定於本月二十日正午、在大和區瀋陽飯店內、與名媛王女士擧行結婚盛典、該

劉監督署長赴京

出席明十六日起、凡三日間在新京開會稅務監督署長會議之劉奉天稅務監督署長、十五日午后二時四十七分、乘亞細亞號快車、楡田同副署長乘同四時卅分鳩號快車、前後赴新京、

松岡總裁歸連

滯奉中之松岡滿鐵總裁、本日午后二時十九分、預定乘鳩號快車赴大連、

局長晋京講習保險

【樺甸】本邑郵政局長于文元氏、爲人忠誠老練、凡事一秉大公、絲毫不苟、品端學粹、手腕靈敏、對於郵務整理、頗著成績、久爲上峯所嘉許、聞該局長、於民國七年間入局任事、初任郵差、忍苦耐勞、所事精心、不二年即升任該局事務員、時我滿洲建國以來、取締冗員、擢升循吏、乃於大同元年八月間、將該氏越級超升爲本邑郵政局長、自接任以來、諸般整頓、大有起色、現奉郵政管理局明令爲四月一日實施開辦郵政生命包險業務、該局長必須前往參入法規講習會、該局長於本月十日起程晋京、約一週間返回、想回縣後、當必更有一番建設云云、

神效無比之眼科藥

スマイル
斯邁爾

〔醫學博士中村榮先生 醫學博士仁藤隆作先生 推奬〕

斯邁爾眼藥 堪稱爲科學日本最新之眼科治療藥 其殺菌消炎作用之迅速 用之於諸種眼疾 無不迅速發其適正之治療作用 且能除去眼之疲勞充血溷濁使視力明快 具有增進眼睛健康印象美之作用焉

試想失明之慘苦！唯眼疾爲使足下生活暗澹可怖之兇敵！祈從速利用本藥 用期醫治之萬全！

眼病之主因 厥由眼中不潔與不衛生而起 從而豫防眼病 須戒勿以不潔手指觸目 須避接觸强烈光線 須愼勿在照明不足之暗室中工作細事 凡此等事 均不可或忽者 偶因失愼 罹得眼疾 宜用如斯邁爾之正確眼藥 每日點眼數次 則可去眼屎充血消腫解痛 日趨痊快也

在此場合

結膜炎
角膜炎
(眼屎劇多 白睛發紅而充血 畏見光線 頻流眼淚)
沙眼
(黑睛生小點 漸次蔽掩視力 眼底時生疼痛)
(眼瞼裏生疙疸 畏光線 充血甚則失明。)
眼精疲勞
(眼力易疲 工作倦怠 頭痛目眩 神經焦急。)
眼瞼炎
(眼瞼糜爛 生痛 甚則眼遺瘢疤、妨碍視力。)

(藥價)兩角半、四角半、著名藥房均有經售、

此容器也！

斯邁爾之容器裝璜 乃用不致變化之硬質玻璃瓶及硬質膠皮爲口塞 備有自動式點眼裝置 可一滴一滴任意點眼

總代理店 株式會社 玉置商店 東京・大阪

神皋雜俎

福昭創業紀

(儒丐著) 『廖經世畫』 (223)

第二十四回 入明邊復與四路兵 滅揮漢獲得傳國璽

宮殿也有幾處建築得頗爲宏大。因命禮部擬定京城名號。稱瀋陽城曰天眷盛京。稱赫圖阿拉城曰天眷興京。尚可喜既來京朝見。太宗因率貝勒大臣迎於十里以外。所有典制。以及朝見禮節。一如孔有德耿仲明之例。朝見畢。授可喜爲總兵官。賜以敕書。宥原一切過犯。隨來部校盧可用、金玉奎。並授參將。此外石城島千總袁家晉、劉文奎等。並以原職。隸歸可喜部下。諸事完畢。遂命禮部大臣。伴送歸還海州駐守。不在話下。却說國家大政。文武不可偏廢。有文事必有武備。若一意右武。則文化不免落伍。馴致文字一錢不值。文人辱於走卒皂吏。天下必大亂矣。故聖人治世。文武並進。使各效其能。盡其職。無此輕彼重之勢。治隆祥和之世。自然而見。太宗爲天生開國英主。雖然天天在馬上拓土開疆。肇基帝業。並不是盲目的偏重武人。對於文化事業。恐怕要和武備一樣重視。所以後人研究清史說。入關以後的文化事業。雖然成於康熙乾隆之盛世。但是創立根基。撒布種子者。實爲太宗文皇帝。這話實在不錯。天聰初年。詔設文館。關於文化設施。已然有了具體的機關。到了崇德年間。改爲內三院。比前更有成效了。我們已然說過了。天聰三年九月。已然考試了一次儒生。與試的三百餘人。取中的二百人。現在已隔五個年頭。人才大約比前更多。程度呢當然也比從前進步了。所以在八年三月又行考試。這次的考試。不專限漢文。滿文蒙文。也一樣考試。從前只是小考。中式者謂之儒生。即所謂秀才。這次除小考。又特別舉行鄉試。取中者謂之爲舉人。其科目及取中人數。大體如下。

第一類。漢生員。試以經籍、漢文。取中一等十六人二等三十一人。三等一百八十一人。(人名不見記錄)

第二類。滿洲人習滿文者試。以滿書作文。取中者剛林、敦多惠。

第三類。滿人習漢書者。試以經籍、漢文。取中者察布海恩、國泰、

第四類。漢人習滿洲書者。試以作文翻譯。取中者宜成格。

第五類。漢人習漢書者。試以經史策論。取中者。齊國儒、朱燦然、羅繡錦、梁正大、雷興、馬國柱、金桂、王來用。

第六類。蒙古人習蒙古書者。試蒙古文字論文等。取中者。鄂博碩岱、蘇魯穆格。

右所舉第一類。是普通的考試。象是後來的學考。自第二類以下。爲分科考試。取中之人數。雖不如後來鄉試之多。但是在當時必須使用的三種文字。莫不與試。後來的清制便由此而開其端了。太宗對於這次中式的舉人。十分嘉獎。每人賜衣一襲。免四丁。命禮部設宴以光寵之。至於生員。則按等賜銀有差。到了五月。又命重定軍士軍隊名稱。當孔耿二將來歸時。曾命其用皂旗。及尚可喜來歸。恐旗幟無別。後來又命孔有德耿仲明。將所屬旗幟鑲以白邊。尚可喜的軍旗。皂色白圓心。以該示區別。至是諭貝勒大臣曰。前此各旗所隸兵。止就管將領稱爲某將領之兵。今宜以護軍、前鋒、守兵、邊兵、援兵、砲兵、騎兵、步兵、各營伍分別稱之。

潘孝子歌

(籌友)

井序

康德四年除夕前五日。陳鳳岡先生。爲余道新京潘君紹祥及其公子步雲割肉醫親事夫割肉之事。或者譏爲愚孝。乃潘君躬自行之。於以上延母年。下食子報。彼世之所謂明達之士。其孰能有此福德哉。蓋忠臣孝子。以至誠事君親。其不計成敗利鈍。往往有似於愚。所謂其智可及。其愚不可及也。然則潘君之愚。固聖人之所深許者。其福德之遠。自將不可思議。又豈僅上延母年。下食子報而已哉。陳君誠篤。其言可信。爰爲長歌。以記其事。

橫議邪說肆披猖。民彝天理將淪亡。陳公爲述潘君事。恍如魯殿餘靈光。君名壽如字紹祥。申韓儒釋學兼長。上事老母下教子。融融洩洩樂莫當。前年老母罹重病。醫言起死無仙方。君引佩刀斷臂肉。酒和藥餌奉母嘗。老母服之病果愈。眠食復循兒身康强。母心憐愉撫兒臂。兒身宛轉避母旁。既知兒創憐兒苦。潸潸母淚沾兒裳。無何君身亦染恙。纏綿數月骨支床。醫窮中外咸束手。家無長幼皆斷腸。忽然一朝殊甘芳。頓驅二豎出膏肓。君謂和緩拯吾死。欲往申謝走且僵。夫人一語滿座驚。拯君之死非醫生。但謝吾兒莫謝醫。吾兒孝感勝醫精。昨夜兒眠忽呻楚。起視兒臂血縱橫。問兒臂傷何所自。自言剜肉煎參羚。深恨髫齡無大力。惟求愚念達神聽。幷囑勿爲祖母道。道時恐傷祖母情。兒父沉痾果能起。兒肉剜去當易平。祖母聞言初感泣。繼復破涕成歡聲。吾昔患病兒割臂。兒今患病孫踵行。一門兒孫皆若此。千秋賢哲誰與京。豈惟蒼天垂福佑。行看青史留芳名。君起置酒爲母壽。兒善皆由母教成。但願靈萱如日永。長蔭小草發春榮。烏乎。寃禽石曾塡海。寡妻哭夫能傾城。世人莫漫輕愚孝。天意由來鑑至誠。小人有母慈似佛。客秋一目忽不明。比聞君事深自愧。徒憑醫藥咎非輕。何當與君謀晤對。庶聞餘論開頑冥。聊賦長歌志嚮往。人子於今有典型。

× × ×

文虎

(潮波)

蟬嘯秋柳(古文句一字一)聲在樹間。楓

桃花帶雨濃(西廂句一)嬌滴滴越顯紅白

土山約三事(古文句一)夾谷之會

猴兒(左傳句一)申生者

月丘(唐詩句一)明月山陽岳

陰影(書名一)月痕

史書(古文句一)今觀其文章

連環記(四子句一)布在方策

明去(詩經句一)月月其除

人(詩經句一)無信人之言人實不信

孔明(四子句一)仲尼日月也

君家在何處妾住在橫塘(四子句一孝經句)爾所不知居吾語汝

配孩(蒙經句一)此四時

竹文(詩經句一)有斐君子

猴妾(志目一古人一)申氏。申霻

影北宋刊本漢書(上)

(一帆譯)

——德富蘇峯著——

司馬遷史記與班固漢書。爲中國二十四史中之兩大名著世人對兩者之優劣。不一其說。魏叔子謂『遷偉文工。班固則體密』。趙甌北駁之曰。『無所因而特創者難爲功。有所本而求精者易爲力。此固不可同日而語耳』。以馬爲特創者。目班爲踏襲者。對魏氏之揚班貶馬。作有力之翻案夫兩者之長短。縱使有如何不同之議論。而班馬並稱。由來已久。蓋兩人之名與書。在中國史學界。均占重要之地位。無論何人。不能否認也。

頃者上海張元濟君寄贈北宋景祐刊漢書影本。以寫眞方法。縮小原版。具備北宋槧本之面目。吾人對現代文明賜予之幸福。應如何表襮其欣忭之忱乎。

世人所稱之宋版。或爲骨董的。或爲藝術的。得之者以爲皮藏之珍。以爲祕襲之寶。然未足以見宋版之長也。吾人所以重宋版者。因其爲善本耳。善本之第一要素。端在保存本來之面目。宋槧不輕刪削。雖不能謂爲絕對無疵。但脫誤甚鮮。恐無出宋槧以上者。例如乾隆殿版本。即乾隆皇帝之勅版漢書。與此北宋景祐刊出對校。外戚傳第一葉顏師古之注。殿本脫落十二段。計四百十一字。殿版原爲吾人據爲可以信遷之善本。乃校勘之下。脫漏一至於是夫復何言。

張元濟君爲南宋碩學橫浦先生之裔。橫浦先生受學於楊龜山。講明性命之密旨。已爲當世所熟知。張元濟君不墜家聲。尤究心史學。多年從事校勘二十四史。近頃漸次就緒。乃首先將此漢書刊行問世焉。

今再一考此複製之北宋景祐刊出漢書之來歷。殊非數語可盡。此書曾供歐陽修與編述新唐書之宋祁之參校。元之大德。明之正統。先後覆刻。此刻獨爲現存漢書中最古之刊本。天下悉無異議。

宋刊漢書。固知無有存本。但恐爲南渡後刊。故顧千里激賞此書曰。『顏師古所注漢書行世諸刻。大約均源南宋槧本。唯是刻獨存北宋面目。』蓋篤論也。

日章 複寫紙

歸宿

(黎翔)

我對於人生的哲學。眞是一點也不會理解。在早日只知道過着平凡的學校生活。致於畢業後的打算一點也沒有預算。可現在。我的學年已隨着流光逝去了。我的身体也與那可愛的學校做別了。如今感到人生有些乏趣。

人們對於結婚的人。常說有了歸宿。所以常有人取笑我說『妳的歸宿在那裡?』哦!『難道你不曉得萬物的歸宿。在地下嗎?』的確。我以爲對的。但是人們明明知道他的歸宿是在地下。爲什麼還在人海中爭名奪利的掙扎。我甘願跪在峭岩荆棘的叢中。緊閉着双眼舉起世間最痛苦—含有生老病死—的林。禱祝再禱祝。當這濃醇的苦汁。送到唇邊時。我除了默默的領受及深深的感謝造物者外。還有何可貪戀的呢?

孀婦

(徐萍踪)

當舊曆臘盡的那天。她的近族起邁進房門。『嫂嫂挪我幾元錢』很突然的說了這一句。『咳我今年春天在極困苦中。賣一顆樹。等着買吃粮。被你哥哥挪去。至今還未給呢。由你哥兒去世後。我的債台一天高築一天。到現在連過年的物件一點沒有……』沒有說完。眼圈紅了起來。她好象有無限的苦衷都在這幾句話蘊藏着。忽然又被發洩出來。起听了。說了不少難听的話。走了。

晚間的紅霞。把日光拖到西山裏。一會兒。夜之神降臨到人間。孩子們在街上穿了兩件新衣。跑來跑去。在歡迎將要到來的新年。起走以後。她連晚飯也沒吃。兀自坐在炕上。追憶往事有丈夫在世的時候。一切的一切。都覺得順手便利。自丈夫死後。親友如同路人。有點積蓄。近族這兩個人。更思爲几上肉。甚麼叫作挪錢。簡直是要我早些死了。一次。兩次。到現在我連年物都沒錢辦。一日兩飯還成問題。想到這裡。除死以外。別無良策。想到這裡。由落淚而抽泣繼而哇的一聲哭了。約莫有一點鐘。她昏睡在炕上。看見已死的丈夫來了百般安慰。使她忘掉了無錢辦年。忘掉了一日兩飯成了問題把她近族如狼似虎榨取的挪借全忘得如浮雲般的被秋風吹到天外。拍的一聲。她由昏睡中驚醒。原來小貓踏落了伊視爲生命續延的二升米的破盆。她勉强起來扶着炕沿下地。忽然腦中轟的一聲。周身的血液如電流那樣流動的迅速。幾乎跌倒她復又上炕躺下。自己想想這是病了。

爆竹的聲音。響遍原野。衝破了年夜的沉寂。

和悅的朝陽。由東方慢慢的昇出普照着大地。孩子們在穿着新衣。歡迎新年。她在炕上呻吟。口渴得要命。苦於無一人遞給她水。只有她的小貓在她身旁偎臥着。她的熱淚不自主的奪眶而出。盡量的哭泣。但她哭得喉嚨毫無聲息了。

—三九投於錦西城內

落第

(陀螺)

是十二月裏的三十。天氣很好的一天。蔚藍色的天空。格外清朗。大地上。無論深谷山林。通都的房屋。都裸浴在這溫暖的陽光裡。在一座洋樓四週的空氣。都沉沉和藹的沒有聲息。沒有一點變動。除掉那報時的規律鐘錶而外。水一般溶動的陽光。由那窗子透射了進來。照在靠窗子的那床上。於是和藹的空氣使浴蕩在床上女主人的歇臥的什物上。仍然是靜靜的。一直到女主人起來。才冲破了這般的沉靜。

一個青年學生。帽子帶得低低的。很少看到臉的部份。走了進來。於是女主人問。

『看榜了麼?』

『看了』

『怎麼樣?』

『沒考上』

只有這樣的幾句簡單的對話之中。

(未完)

民生部社會司文藝懸賞二等入選

新劇 過渡時代

(二十六) (彭文俊)

耀庚 媽呀。(撲入其母懷中)老師說。國家還獎勵孝子節婦呢!媽!你就是節婦我大就是孝子。媽呀!這國家有多好呀。

范氏 怎麼褒獎呀?

素環 老師說。褒獎就是由新京文教部給獎狀還有銀盾由文教部發到咱們縣裏由縣裏。再發給孝子節婦。孝子節婦拿回家去。擺在桌子上。有多麼好啊!

耀辰 縣長。參事官還和孝子節婦一同照像呢!

劉氏 孝子我知道啊!什麼叫節婦呢?

素環 老師說節婦就是寡婦。寡婦再不改嫁。就是節婦!

劉氏 (拍范氏肩)這就該你好了!

范氏 我好不好不要緊。這幾個孩子能好了。我就快樂。這新國家對人民可眞好。從前那有念書不化錢的呢?

劉氏 不化錢還不算。還白給書念呢

殿 新國家對於人民的恩德眞不小呀!我們那能不感激呢?(表示無限快樂及忠誠)

劉氏 天氣不早了。咱們吃飯吧!(同下)(閉幕)(完)

隣家

(德昌)

▲安樂的一幕

爐子裏的煤火爆着微响。老太太從沙發靠手邊拐着了那個鐵箝子。把爐子的門打開了。紅的火頭上飄着碧焰。浮動的微弱的火光映照在老太太的臉上。天已夜了。屋中還無燈光。老太太看看爐裏的火焰。覺得自己像是浮在水上。晚飯時吃下的『衛生』的東西老是耿着在心上。總彷乎還有些氣味。怪不好受。

小孫六六充滿了快樂跑進屋裏來。她望着爐邊的老太太說。

『奶奶。你眞像個菩薩。像個貼了金的菩薩。天黑了。我來開燈。』她走去扭電燈機關。順着脚那隻手還仍然够不着。『唉。我開不着奶奶我六歲了怎麼還不長高呀。我去叫媽來開。』

老太太望着六六出去後。她一手扶着沙發背。想站起來去開電燈。這時節六六的媽媽却進來了。一眼看見老太太站起來了。趕忙又扶着她坐下。順手把燈捻亮了。屋子裏陡然一亮。老太太只覺得眩目。赶忙閉着眼睛。六六看了看老太太的坐位。然後說。

『奶奶。太近火爐邊不合衛生。老這樣坐着也悶了吧。您哥哥坐過這邊來。換換地方新鮮些。』說了就把另一大沙發上的綿墊拍着。安置停當。來扶老太太。

老太太微笑着換了個坐位。

除了燈光刺眼。她覺得和坐在那邊一樣。

外面屋子裡的無線電收音機放出了抑揚的歌聲。六六的哥哥携着六六從外面屋子裡進來

『奶奶。這時有好音樂。八百銀子一點鐘。快到外面客廳裡聽音樂去。』

『奶奶快去呀。我來替你拿烘籠。』六六隨即提起了烘籠。

老太太記起『音樂是助消化的東西。』且記起別的話語。只得站起身來。

老太太起身扶着六六的哥哥後。六六赶忙跑上前開了門。到了大客廳裏。

『奶奶坐在這裏吧。』六六把烘籠放在這裡』六六□嫂說着扶着老太太坐在一把新派怪不好看的短的沙發裡。老太太把脚登在烘籠上。覺得這烘籠連脚全都是累贅。

收音機隨即放出尖嗓子的歌聲。客廳裏全是快樂的面孔。老太太假笑着。彷彿是這歌聲把她剌得這樣的。在她那機械的笑容裏。好像表示了一千個不願意。然而還得勉强聽下去。

六六的侄兒青青和聰聰進來了。後面還跟着進來一個白而胖的客人。客人一進門就俯身向候了老太太。接着又說。『老太太。您眞是好福氣。這麼些個子子孫孫。』老太太口中嚅嚅。且微着笑着。

(未完)

× × ×

讀曲雜記

(豫源)

▲溫太眞玉鏡臺雜劇(關漢卿作)

關漢卿的作品很多。今存者也有十三種之多。大概要以這本玉鏡臺爲最拙劣了。因爲全劇毫無精華可尋。結構是平板的。思想是空洞的。甚至於詞藻也很平凡。故事更覺庸俗。如果說元曲百種每本都精彩可取至少應把這本剔出。描寫的是溫太眞(溫嶠)和他的表妹戀愛的故事。老夫人—即溫太眞的姑母。從中作伐。起初是師生的關係。表兄教授表妹彈琴習字。後來便進而戀愛。以玉鏡臺爲定物。溫太眞自當媒人。自當女婿。後來經一位王府尹奉聖命來設宴欵待他們。溫太眞當場詠詩一首。『不分君恩重。能憐玉鏡臺。花從仙禁出。酒自御廚來。設席勞京尹。題詩屬上才。遂令魚共水。由此得和諧』於是二人結成眷屬。

寫情的筆調。遠比不上西廂記。結構上也遠不及作者的代表作『竇娥寃』。如果吳梅說的『元曲百種的內容。都被明人珊改。早已失掉本來面目了。』的話是對的。我們便不能過事責備關漢卿。這本雜劇的拙劣問題便是藏晉書的責任了。此劇無甚精華可錄。故札記亦從略。

九星日鑑

三月十六日 舊二月十五日

水	丁	佛	定	壁
曜	未	滅		宿

▲一白之人、雖有希望的事但一着手、定告失敗、甲庚壬吉▲二黑之人、陽氣不旺、陰氣孔多、事物不能速成、丙庚辛吉▲三碧之人、此日着手猛進事業時、易招大失敗、宜加注意、乙丙丁吉▲四綠之人、運氣不健朗之日、諸事不宜進取、甲丙癸吉▲五黃之人、事事多違反汝意、注意爲要、庚辛丑吉▲六白之人、此日勿求急功、採用漸進主義、安全、乙庚丑吉▲七赤之人、君要仔細想、苦我者即愛我者也、甲庚辛吉▲八白之人、不可以倒運之時期、去作非理的事、丙辛丑吉▲九紫之人、夢想成功難於實現之日、甲乙丑吉

象棋消遣

希望讀者·研究示教

第一百六十七局 兵馬徒勞

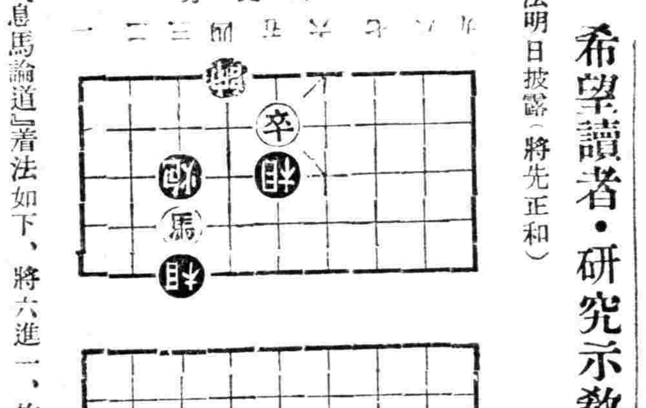

着法明日披露(將先正和)

昨日『息馬論道』着法如下、將六進一、炮五平六(正和)

慶賀滿洲建國紀念

蒙古總軍司令官 陸軍騎兵上將 李守信

第一師少將師長 丁其昌

第二師少將師長 陳生

第三師少將師長 王振華

第四師少將師長 寶音德勒格爾

第五師少將師長 依恒額

第六師少將師長 突佈格日勒圖

第七師少將師長 達密凌蘇龍

第八師少將師長 扎青扎布

第九師少將師長 倉都楞

礮兵隊上校隊長 哈斯巴根

大阪商船大連出帆

△開往門司神戸大阪 上午十一時開
▲鴨綠丸 三月十七日
▲吉林丸 三月十九日
▲扶桑丸 三月廿五日
▲黑龍丸 三月廿七日
▲烏拉爾丸 三月廿九日
△開往基隆高雄(不載客)(每月三回)
△開往天津(不載客) 每回七日
△開往三、鹿、那
▲貴洲丸 每月十八日
船票發售處 滿鐵沿綫各站及各埠日本國際觀光局
車站連運票(往復票火車票減二成輪船減一成(通用期限兩個月大連門司神戸間船價往復票價減二成通用期限三個月
△專屬貨物代辦處 各地國際運輸株式會社
大阪商船株式會社 大連支店 奉天事務所

阿波共同汽船大連出帆

△開往芝罘青島
▲十六共同丸 三月十九日
△開往仁川
▲早隆丸 三月十六日
△開往天津
▲早隆丸 三月廿二日
△開往芝罘仁川
▲卅六共同丸 三月廿一日
電話二一五〇〇一 阿波共同汽船會社

大連汽船出帆

△開往天津行
▲濟通丸 三月十六日
▲北京丸 三月十九日
△基隆高雄行
▲山東丸 三月十九日
▲山西丸 三月卅一日
△新瀉伏木敦賀行
▲河南丸 三月十六日
△開往青島上海
▲大連丸 三月十六日
▲青島丸 三月十九日
一、上海航路上午十一時開船改爲正午
一、台灣航路下午四時開始改爲同五時
芝罘威海衛清津雄基
船票發售處
▲日本國際觀光局奉天支局大和旅館出張所
城內分所 日電三四六一一
哈爾濱新京各地日本觀光局

敝報廣告事務 請用電話 二一二〇二二 盛京時報廣告部

募兵宣傳隊
共分爲四班向各地方宣傳
介紹躍進滿洲及國軍偉容

【哈爾濱】將來担任國境警備及治肅安正之滿洲國國軍、對於壯丁之募兵宣傳工作、以第四軍管區爲中心、省公署、協和會、縣公署等協力之下、積極準備中、於八日之關係各機關合同打合會席上、對於具體的實施要項業經決定、依左記方策開始積極的活動、

宣傳班編成＝以軍管區、省公署、省縣協和會、縣公署等關係各機關組織宣傳隊四班分向五常等各地巡迴宣傳、

實施要項＝於現地舉辦座談會、關於募兵之沿革、去年度募兵實施成績、貧困家族救護之趣旨、國防之意義、及國軍之現況等徹底普及、

電影班＝派遣軍樂隊＝宣傳隊會同第四軍管區所屬之軍樂隊及電影班、由九日起、赴五常、哈爾濱、綏化、阿城、一面坡、珠河、海倫、在管內各主要都市巡迴宣傳、向地方民衆介紹躍進之滿洲國及國軍之偉容、俾國民皆自覺其各人之責任及義務、同時認識國防之重要云云

論功行賞 解散保甲

【哈爾濱】因新區制實行故一月末哈爾濱警察廳管下各保甲事務所業已廢止、警廳方面對於二年間之功績保長、副保長、自衛團總、副團總、甲長等關係職員一千餘名、加以表彰、由治安部大臣賜給功勞徽章、定於十二日午前十時半、在警察廳內會議室等行傳達式云云、

慶城匪團 發生內訌

【哈爾濱】慶城縣境之治安、業已最近依日滿軍警之討伐、著見良好、其南部黑山嶺一帶、素爲匪賊出沒之淵藪、自土匪首老營長歸順以來、其餘々匪團多顯動搖、而陸續投誠、本月中旬匪首王主任一派、偵知老營長歸順之事、頗爲不滿、乃別設詭計、突然襲擊老營長匪團之殘留匪、捕獲以後、即將其監禁於青峰嶺附近、但其他匪團、對此又有起不平之鳴者、故匪團之內訌、頗爲熱鬧、該縣警務科、對此刻正嚴重警戒中云云、

省實業廳 配佈籽種

【哈爾濱】濱江省公署實業廳以產業開發五年計劃現已邁入第二年中、爲期農產之增收、產業之發展、曾不惜鉅資、購買多數優良籽種、以便分配於管下之鄉村農業、現在時值春季、大地解氷期間、未幾即至耕種時期、現在與農事合作社聯絡、積極辦理、向各農村分配優良種籽中、不久即可正式配佈云云、

勤勞所得稅 年額七萬餘元

【齊齊哈爾】本年度公佈之一月一日實行的勤勞所得稅、本市稅捐局經開催懇談會之後、既已進行辦理成績、非常良好、凡一般官吏社員月入在八十元以上者、均有納稅之義務、其稅金由納稅人之主管領袖人負債、屆時交納稅捐局、或中銀均可、開此項稅款年額、可收七萬餘元云、

祝融肆虐
白城子繼續大火
母子三人登鬼錄

【白城子】煩人的風、伴着明媚可愛的春天、降到人間、天天的颳着、不料祝融大鶤、被陽風遙遙萬里送到白城子來、在兩天裡連着發生三次火警、損失約在壹千餘圓、內幕者苦心調查所得的結果、寫在下面、本月八日午后十時、燈紅酒綠的花街富興巷裡、四等妓館笑林閣、享樂的哥兒們正在那紙醉金迷卿卿我我的時候、由後屋傳出了一聲『着火了』驚散了蜜意柔情、他和她們不要命的、一邊兒東一邊兒西向外跑、等跑到外面、火已消滅、失火的原因、是由後屋燒炕、把被褥燒着、幸極力撲救、未能燎原、雖然損失不多、可是受驚非淺、我給他和她們道驚、本月八日午夜、差不多人們都入了夢鄉、那時警笛大作、警鐘高鳴、多半由夢裡警醒原來是北門外滿鐵倉庫失火、火光冲天、經消防組的奮勇和滿日各機關撲救的結果、才將火救滅、計燒燬第一倉庫、損失約在千圓、至於失火原因、現尚不明云、

本月九日午前七時東門外路北、雙發合後院住戶某宅發生火警、燒傷婦人一、男孩二名、家具若干、後經調查結果、始知被燒婦人姓王、年約四十、有二男孩、一四歲、一二歲、其夫在路局做事、目下被派去華北、對面炕住有侯姓青年、夫婦二人、年均在二十多歲、侯某在路局工務段做事、早起爲的早點兒上班、用汽爐子做飯、一時不愼、將房屋引着、那時北炕上的母子三人、正在睡鄉、侯某本應將該母子喚醒、不知侯是故意呢、或是遇事是者送呢、不放一聲、捲其愛妻逃之夭天了、睡在北炕上的母子等蓋的被子着了、才知道起火、急速的逃命、等赤裸裸的跑到外面、燒的亦是焦頭爛額、狀不忍聞、後經共同鄉將該母子三人送至滿鐵醫院、卒因傷重、在十日晨、母子三人同登鬼錄、屍体由滿鐵醫院、抬至殘灰未盡的破房壙子內停放、其夫遠去華北、本地無有三親六故、遭此橫禍、悲慘無比、而南炕侯某夫婦可云陰險已極、聞現在官署正在極力逮捕侯某中云云、

師範生分配各校

【錦川】本年度新學制實施國民教育改善重大性、以是關於國民學校教員、取嚴格人材主義、待遇提高目標、本年高級師範卒業生、百四十七名、初級師範卒業生、二百五十五名、省下各縣學校於配屬、充當教授、薪俸爲高級生二十三元、二十五元、二十元以上、初級生薪俸爲十八元、二十元以上、待遇既經改善教員素質自當向上云、

管烟所代售 吸食証

【哈爾濱】市公署戒煙科基於政府鴉片斷禁政策、將市內各私營零賣所收歸公營、期使一般癮者漸減、實行同時、並對於私煙館徹底取締、關於煙吸証之發賣、一般癮者數目之調查、頗爲忙碌、連日以來經迭次研究、於昨九日與哈爾濱警察廳開催聯絡會議、討論結果吸煙証仍歸爲管煙所代售、限定價率、每枚依然二角、關於癮者資格財產、職業、數目亦均須詳細調查云云、

宣撫工作成績良好

【昌圖】奉天省公署民生廳社會科、由吉岡清、周實來兩氏、携帶映畫機器及映畫新片如樂範鄉建設、日華事變、新興農村等多種、日昨來縣實施宣撫工作、當晚即由縣公署教育科協助、在公會堂前廣場開催映畫大會、參加民衆捧數千人、縣長及教育科長等與各關係機關、均有懇切之講演、一般聽衆、頗爲動容、宣撫成績、非常良好、并聞該班在縣城工作後 並規定日期、到昌圖縣 双廟子村、鶯鷲樹鎮、及八面城街等地、繼續實施宣撫云、

四年以來 屠宰家畜

【哈爾濱】據市公署衛生科獸醫股統計康德元年度至四年度所屠宰之家畜數目探錄如下

康德元年度屠宰大牛二二、七〇四頭、犢牛三、二四八頭、馬騾一一頭、猪六五、一五〇口、幼猪一、〇〇九口、綿羊一七、一九六隻、計一、〇九、三一八頭、康德二年度牛二二、九八二頭、犢牛二、三六二頭、馬騾三六五四、驢四〇三四、猪六一、二四三〇口、幼猪二、六三七〇口、綿羊二〇、七五六隻、計一一〇、七四三頭、康德三年度屠宰大牛一七、〇二五頭、犢牛一、七四〇頭、馬騾二五三四驢五五六四、猪五九二一一口、幼猪二八八〇、綿羊二二二九一隻、山羊四八隻、合計一〇〇、四一二頭、康德四年度大牛一四、〇二一頭、犢牛一、三九六頭、馬騾三五九四驢二一八四、猪五五、八九六口、幼猪一一一口、綿羊二七、五四六隻、山羊九五隻、合計九九、六四二頭云云、

呂李兩大臣 匆匆返京

【哈爾濱】慰問北滿方面駐在軍警之呂產業部大臣、以慰問事務大體業經終了遂變更預定於二四日午後十時五分之列車由牡丹江歸還哈爾濱、同時慰問北黑綫駐屯部隊及警察之交通部大臣李紹庚氏、亦以任務完成、搭二十五日午後四時卅五分着之列車由綏化來哈、下榻於南崗哈爾濱旅館、本市各機關法團首領及重要官民、均於定時之前齊集車站歡迎兩大臣回京中事務繁冗、不能延留、預定稍息之後、即搭次晨之京濱綫亞細亞號急行列車歸任

郎道士償宿愿

【海城】邑北甘泉舖、村中有慈化寺一座、乃數百年前之古刹、在前清乾嘉時代、香火最盛、廟貌神像、極其莊嚴、至其內部、畫壁彫牆、藻棁彩槓、實爲本邑寺院之冠、當時會經地方官紳、在北京請來全部藏經、藏於寺樓、至民國時代、寺院漸衰、經人將此寶貴之大藏經、移於城西鎮河寺、至今尙存、嗣後慈化寺、竟衰頹的不堪言狀、甚至鎮廟之大鐘沒地三尺餘、在民國十七年間、來一嶗山道士、名郎玉齋在村中募緣自云發願重修慈化寺、並云專醫奇病、任何不治之病、應手奏效、村人稍信之時村中好事者謂道士果有法力你個人若能將埋地大鐘起出、大衆幫你修廟、是夜道士焚香告天、願大鐘自動出土、詎料拂曉時、此數千斤之龐大鐵鐘破土而出、該於平地、達於全村、許擅之喘喘之聲、衆人來觀、莫不稱爲奇事、於是將道士修廟者甚多、当陰、寺宇煥然一新、道士該寺禁修、年年募化粮米、設立粥鍋、救濟貧民、誠有道之士也、客歲海邑全境遭水災、道士曾發誓願、若在境內能設八處粥鍋、定在甘泉舖演大戲、一以了宿愿、一以答神庥、因該道士、由客歲夏季以至現在、果然設立甘泉舖、白石寨、龍王廟、高坨子、韮菜台等八處粥鍋、邑民之貧不自給者、得共助力不少、刻郎玉齋道士、對戲事已與當地管飯寺村、鄰岐山、磋商妥當、現向海城警察署、請求批決、定於古曆三月三日、在慈化寺前、演唱對台大戲、以期善女信女、到寺禮佛、祈禱東亞和平、以及吾國國泰民安、五谷豐稔、該道士、具如此宏大願力、想保安當局、必能准如所請云、

協和會市要政
檢討興革本部

【三江】滿洲帝國協和會佳木斯市本部、前於二月初旬、正式結成、部內組織、人事委派、實務分担、刻已完善、本部長由保長恩遠、副部長鈴木副市長三藏、鑒以部務既已就緒、本諸宣德達情之使命、亟應向前邁進、頃於月之六日、於市本部內、招開委員會、檢討應興應革之要政、先成立佳木斯市行事實行委員會、辦理市內公共事務、如合同慰靈行祭、紀念日事、又向市公署推荐諸議委員、與調停委員、再於三月內開催佳市講習會、四月間開催佳市聯合協會議云、

協和會召開 縣事務長會

【哈爾濱】協和會濱江省本部伴同今春增設三縣本部及開設地區本部等組織擴充、爲依中央指示方針對諸般工作方針力圖强化於今日—三日起亙三日間、在省本部會議室招集所屬各縣事務長舉行協議會云、

交通會社 四月成立 資金三百五十万

【哈爾濱】現由市公署經營交通局、擬改爲特殊會社一案、已屢見前報、市當局自去年以來對本問題、即在愼重研究中、結果預想於本年之五、六月間或可實現、依最近之情勢、更有早日實現之可能、據傳於四月間新會社之組織即可完成、在新會社未實行組織之前最重要干之題即關於現在交通局之資產係如現在所有之物品若問評價等事項、以便決定新會社之動向根本問題、按理論的及技術的方面觀之、如評價過大則將來對於採算上必發生重大的影響、結果致會社之經營發生困難之虞、現聞評價之數目爲最高五百萬元、最低爲二百五十萬元、最近市最高幹部之意見似取以折衷解法、爲三百五十萬元之程度、新會社之社員負債大同元年買收電車費一百六十萬元之市債、其後經四個年之期間償還七十五萬元、尙餘九十五萬元、以消極的財產作爲抵補、此外關於新會社之社長及專務等之主腦部人選題、尙未談及、一般號頗問此爲注目云云、

演慰安鐵路員戲

【西安】西安縣境爲各鐵路交綫之焦點、所有在鐵路中從事人員及眷屬、輕隣封各縣爲多、吉林鐵路局當局者爲慰安各從事員起見、於月十一日假安邑日昇茶園實施慰安演藝會西安站長鄒業德於事前籌備一切、除該路人員及各員眷屬外並將向日與鐵路有關係之友誼要人等、李行[illegible]來賓、是日所訂戲碼[illegible]、首爲中、何瑞五、田效周等人員之硃砂痣、周知先余德祿二君之弔金龜、閻世忱、戴殿敏二君之打扛子、郭振寰、田效周、余德祿等人之玉堂春、袁竹珊、余德祿、蔡元禮、之烏盆計、王蔭庭、余德祿、何瑞五、胡亞民諸人之、路遙知馬力、午后七時後觀衆陸續到場、樓上下不下一千人、八時經鄒站長在台上向觀衆將斯日演戲之大致說明、並向觀衆介紹吉林鐵路局袁處長、後向衆人詳說此次演戲係慰安在鐵路從事員、以及各員之眷屬所有與鐵路有關係之各機關法團人員、大多數請爲來賓、所有各演藝腳色、均爲在鐵路服務人員、爲慰安起見、不辭跋涉、粉墨登場、以安慰同人、致於藝術優劣、不遑顧及、對於觀衆一概不收費、非招待週到與否、望大家原諒云云、袁鄒二君致詞畢、即開始演劇、所有箱場均爲吉鐵劇社者、彩排各劇其中最精彩者爲、袁竹珊君之烏盆計飾劉世昌唱則玉潤珠圓沉抑凄清、所謂爐火純青、已到好處、次爲郭振寰君玉堂春飾蘇三、唱韻清幽、作工細膩、余德祿君飾烏盆計之小花臉張別古、去玉堂春藍袍問官亦莊亦諧與二劇增色殊多、王蔭庭君之路遙馬力、純摹麒麟童派之唱作、演至兩場戛然而止、一般觀衆大有江上數峰青之感、散場時已夜十二時云、

無線電

三月十六日(星期三) 新京放送局 廣播放送節目

前七、三〇 國歌
七、五〇 初等日本語講座
八、五〇 建國體操
九、一〇 學校講座(哈爾濱) 求學與人 哈爾濱市北新國民優級學校 毛晉卿
一一、五九 時報
一二、〇〇 新聞
一、三五 清唱 南陽關 空城計(唱)月紅(胡琴)連俊和
五、〇〇 新聞唱片
五、三〇 兒童時間 新京特別市立大經路國民優級學校兒童 一、時局國民歌 指揮董憲章 二、建國節 三、建國頌歌 四、協和行進曲 五、睡的贊美 六、月夜小曲
五、五五 中等日本語講座
七、〇〇 政府公報
七、三〇 講演(奉天) 歐美外交界之新展望(二) 盛京時報社 李雅森
七、五〇 一、國樂 滿洲國樂社演員 (崑曲)長生殿—定情— (絃樂)相思引 娛樂昇平 (管樂)清譚 二、舊劇 東方劇社票友 玉芙蓉 洪羊洞
九、三一 新聞
一〇、〇〇 時局國民歌練習 (一)董笑天

開豐鐵路公司發放紅利日期廣告

本公司第十一回營業年度(康德四年)紅利定自本年四月十五日起始發放務請股東屆期携帶息摺及前送存公司印鑑所蓋相同之名章(如尙未送印鑑者必須將印鑑並名章與息摺一併携帶)前來領取特此通告

感謝 博濟醫院戒烟迅速

啓者敝人吸食鴉片數年有餘體弱多病烟癮甚重曾在別處屢戒無效鴉片害人實難盡述敝人特來奉覓投良醫經敝親介紹於奉天大西門裏路北博濟醫院羅榮閣大夫醫治十日之間將癮戒除毫無痛苦望同病諸君可速戒除無一爲報特登報端略表謝忱

遼中南三台子 王策啟

受讓營業啓事

敬啓者錦縣東街大德堂葯局因生意虧累不欲繼續營業經友人介紹於康德四年十月十四日由前經理人李振閣手兌歸本號接管改爲大德堂泉記當經双方書立兌契接兌清楚與前大德堂完全脫離關係并言明對於前大德堂及大德葯局與大德堂興記各名義所有從前在外應聲作保暨一切內外存欠欵項負担債務行爲統歸前經理人自行清理概不與大德堂泉記相涉因恐各界不明內容特此登報聲明

錦州市內東街路北 大德堂泉記謹啓

讓渡營業啓事

逕啓者前大德堂葯局因生意虧累不欲進行營業茲於康德四年十月十四日經友人介紹將物貨舖墊等全部讓渡與大德堂泉記經營以前大德堂及大德堂興記內外存欠欵項暨在外應聲作保等事均歸鄙人負責清理概不與大德堂泉記相涉恐未週知特此登報聲明

鄙人 李振閣謹啓

失照聲明

啓爲鄙有坐落濱江省巴彥縣北甘木林子熟地四十垧大照一張又同坐落熟地十垧大照一張原照四至東至[illegible]西至買主南至賣主北至倡維新在二月廿七日爲準備辦理丈地驗照等事由遼陽原籍携赴興隆鎮中途輾轉改乘火車不愼遺失除呈請縣署補發新照外該照無論落於何人之手概作無効特此聲明

管業人 苗澤民啓

聲明脫離關係

鄙子晉封不務正業與不改近結不正之徒到處欺騙深恐親友不明眞象受其愚朦自登報之日起與其脫離父子關係今後無論共作何事項概與鄙人無涉特此聲明

閻治卿啓

聲明脫 父子關係啓事

逕啓者敝人潘博泉籍隸西安縣力田村生有二子次子永清當年三十三歲遊手好閑身無正業終日花天酒地留連忘返流入市井之徒自持祖遺田產任意揮霍乃於去歲十月初十日又納姜趙氏自過門以來双方協意虐待尊親以供其浪費助紂爲虐尤不待言敝人本風燭殘年並尚有八旬餘之老父在堂均待祖產以供養贍該子似此浪費實不堪造就若任其揮霍恐終無所歸故由登報之日起即與次子永清脫離父子關係如伊在外借欵以及有一切非法行爲敝人概不負責恐未週知特此聲明

遼陽 星命家劉雲朗

專論吉凶推測富貴打破諸君迷朦指點一切明瞭卓男前途昇遷進退或順境或逆境順則貴人補助一帆風順逆則小人破壞勞而無功雖有門徑還得時運幫忙不然同樣挫折論女士被環境壓迫可算何月心花大放論小兒或長壽或短命或富貴或貧賤軍警政學商工命運不可不問未到先知以爲豫防問命乃爲問我後生之路各界諸君請駕來臨直言無隱力證不謬也

算命 壹圓 交掛 四角

現寓十一緯路毅然里巷內門牌一號(三經路南口)

代理 商標 關於會社組織一切 發明 程序 意匠

事務所新京東五條通三番地(取引所南對門) 電話三一五七七二番

奉天辦公處 商埠地四經路二五實隆洋行電話二三九八八 小西關大什字街西三益洋行電話二三七七三

前實業部商標局囑託 勤六位 景雲章 辨理士 中根齋

滿洲測量學院 國際照像學院

各一個月速成學實實習 畢業後職業介紹 測量科十六元 照像科二十元 畢業

定員各科二十八、報名前後爲序、報名費一元、三月五日開班、隨時插班簡章要二分郵票、

奉天小西邊門裏斗母宮胡同

奉天協和日語學院招生
「原名奉天市公署協和日語學校」

級別 高級 初級部 補習科

學額 限高小畢業 限初中畢業

報名 高級部二級各二十名 初級部二級各二十名 補習科一級十名

考試 自即日起至月底止 隨到隨試

宿舍 本校爲遠道學生便利計備有宿舍

校址奉天市工業區五馬路南三街

備有詳細簡章函索附郵票四分即寄

招收女子學習

裁縫 編織 刺繡

奉天鐘樓南路東 經綸女子工藝社

奉天職業養蜂學院至急募集

△養蜂業可發關係識門特殊技術養成▽

實務科二十五名函授科不限詳章要郵票二分

地址奉天市大北邊門外中央馬路北紅樓

(出品部) 蜂種、巢礎、蜂具廉價分讓

奉天職業養蜂場啓

英語教授

由西人加斯達氏擔任功課

日班：自上午八時至下午二時之間

夜班：自下午五時至晚九時之間

外有打字一科

奉天日站浪速通淀町北頭十一番

求職業的捷徑
婦女雜誌募集分社

大滿洲國婦女界唯一權威

一、區域 全滿各省市縣鎮

二、待遇 優厚

三、簡章 函索即寄但須附郵票四分

滿文月刊『婦女雜誌』發行

婦女雜誌社啓 奉天小西關小藥王廟西胡同

奉天漢英打字學院招生
「原名漢英打字學校」

入學資格 國民優級學校畢業或同等學力者均可

教授課程 日漢英打字、公文、日語、章書、機器學

畢業期限 四個月畢業發給畢業證書

期滿待遇 畢業時本院代爲介紹職務或留校服務

入學日期 現已開學隨到隨收

本院地址 奉天市大南門裡工部衙門胡同

註 本院備有學生宿舍函索簡章附郵二分 本院代[illegible]各界文件[illegible]期不悞

康德五年度招生廣告

一、商工部(本科第一學年)高小卒 (本科第四學年)初小卒 各八十名

二、中學部(本科第一學年)高小卒 (公學年)二級百名

三、日語部(初等及高等各五十名)

並有宿舍詳細簡章郵票二分寄

奉天東亞商工學校啓 校址 奉天大北邊門外大馬路 附屬 日本中學堂

奉天電報學校招生

資格 本科(中學卒業者)豫科(高小卒業者)

入學 三月十五日前隨到隨試

額數 各科兩級五十名(有畢業証書者免試)

待遇 卒業介紹滿洲國內各鐵路局車站充任電報員

食宿 本校備有膳食及宿舍

校址 奉天大南邊門裡

附有詳細簡章索閱附四分郵票便寄

新京中央日語學院 續招新生

科別、初級科、中級科、高級科、男女兼收

額數、五十名、二十名、二十名、(各級插班生若干名)

報名、自二月十六日至三月十日止

考試、隨到隨考(外埠有証書者免試)

校址、新京二道河子安樂大馬路

宿舍、備有男女宿舍

另有詳章函索附郵票四分

日語教授 日滿書院招生
新班開學 三月廿二日

第一學期(初學者)

第二學期(四個月以上修學者)

高等科前期 目下開學中(一個年以上修學者)

地址 奉天大西門裡瀋陽縣胡同電(四)三三四六番

簡章 函索即寄插班隨時入學

宿舍 本院爲遠道學生計備有宿舍

新式簿記招通信學員

人非有專門的學術不易在社會上立足欲學專門學術又因維持現在的環境和職務而又不能離身惟有投入本會函授部學得新式簿記爲最好良機因爲通信教授第一不拘時間第二不曠正業詳細章程請附郵票四分寄交新京中央郵政局私書函箱第八四號本會收即寄(通信時務將回信地址詳細寫明)

駐京大連銀行簿記講習會函授部啓

濱江省木蘭縣招墾地整備委員會佈告(第一號)

爲佈告事照得我國政府基於日滿兩國一體不可分離之關係並圖共存共榮奠定國家之基礎起見故樹立移民之計劃商承友邦日本帝國選擇優秀堅貞之農民移植國內灌輸其智開發產業以期促進王道樂土之實現茲施以來各縣皆已辦理完竣惟本縣治安未靖利棄於地加以農民愚陋素守舊習本此政策當可發展是以本署依據中央政策於三月七日設立招墾地整備委員會按照拓殖公社以合理辦法以平價格施行收買現已着手整備後雖省方選定本縣移民之區域復深切考 選定左記各區由滿洲於收買後無論日滿人民完不收容決不歧視 原有之業主佃戶仍可照前從事耕作決無威脅其生活之虞除將收買區域及決定辦法詳列於左外合行佈告周知凡屬收買區域內者務遵左列各項在規定期限內將所有地照及關係書類送交本委員會(即縣公署)以便按照等次發給地價如有無故玩忽違限不交者即按地主不在辦法、消產權由本署代爲經理自佈告之後如有私相買賣者決對查究案關人民權利其各凜遵勿違爲要切切此佈

左記

一、買收土地區域

五站保境內(一區) 萬和屯、鍾順屯、張萬福屯、蔡家店屯、井家店屯、頭道河子屯、吳家營屯、廟紅旗頭佐、頭屯至五屯、

大板保境內(三區) 三合、霍稍、木營等處及各旗地、大蛤蟆塘屯、小蛤蟆塘北屯、王窩堡屯、姜窩堡屯、玉皇閣屯、滿窩堡屯、王紹棠窩堡、歡喜嶺屯、盛窩堡屯、

利東保境內(四區) 姜家崴子屯、五家子屯、趙家店屯、十家戶屯、

二、地照提出期限 自康德五年三月九日起至二十八日止、

三、收繳地照機關及辦法

1凡在收繳期限內各地原業主應將地照關係書類齊送交該管保甲長彙轉交縣公署摯給收據如在縣城左近居住者直接送交縣公署亦可

2如在縣外居住者應用掛號信寫明住址寄交縣公署收到後填據郵還領欵時如欲仿此辦法亦可

四、逾限不繳者之處分

1逾限不繳地照者決按照地主不在段辦法由縣公署處理之

2如有將地照抵押者決按照抵押春耕貸欵者將抵押品寄存証及交還欵項收入證送交縣公署

五、地照丟失或他糾葛者 如有丟失地照或其糾葛者本人應親身來縣聲明由縣公署代爲解決萬勿坐棄權利

招墾地整備委員會委員長 木蘭縣縣長 張德純

康德五年三月七日

訃聞

不孝承重孫賀政罪孽深重弗自殞滅禍延

顯祖考陸軍中將前濱江鎮守使郭府君仙橋公諱瀛洲痛于康德五年三月二日即夏歷二月初一日辰時壽終正寢距生于前清光緒六年十一月十五日申時享壽五十九歲 不孝邦振等親視含殮遵禮成服謹擇於康德五年國歷四月九日 夏歷三月 家祭十日開弔 修齋 十一日發引 謹此 在家成主

承重孫郭賀政泣血稽顙

奉慈孤前哀子邦振 泣血稽首

期服孫賀教泣稽首

世誼 鄉友 光送沒存均感恐計不週哀此計

喪居錦州市東門裡郭花園本宅

濱江特刊

第一五二號
盛京時報北滿總支社
社址 哈爾濱道外桃花巷四道口
道裡電話六八四七番

航業聯合局

地帶制·噸·基羅制併用　貨物運費大改正

力謀旅客便利改修各船客室　改修費共計二十八万五千元

於北滿文化發達、產業開發等有最密切關係之哈爾濱航業聯合局、對於客貨之經理上不斷的繼續努力、以圖改善、本年陽春四月之開江期又廹於眉睫、該局對於貨物運費之大改正及各船之客室大改造、使之面目一新、目下正在積極準備進行中、頗爲忙碌、關於改正貨物運費問題、目下正與鐵道總局折衝中、待得到鐵道總局之內諾後、再次第向交通部、關東軍等方面請求諒解、最後召開監事會、作最後之決定、至於新運費表之發表、大體本月之下旬、査現行之貨物運費乃地帶制度、自哈爾濱至三姓每噸應付運費幾何有一定之規定、我滿洲國現已全部採用度量衡法、而航業聯合局竟依然墨守舊態、頗不相當、故關此次之運費算定方法、將加以改正、將從來之地帶制按照鐵道運費之同樣噸基羅制、但松花江流域曲折淺灘之處多有、如按噸、基羅制算定運費頗爲不便彼時推測松花江沿岸各碼頭由生產地積存至碼頭共運費頗昂、爲使共萬無遺憾將施行地帶制及噸、基羅制並用之辦法、關於邊疆地帶以開發之見地將運費特予低減、以上之意見、諒最近即可得到鐵路總局之內諾、依今回之運費之改正該聯合局本年之收入勢必減少至於各船舶之運行速力從前每月五回之航行、今後改爲六七船加回均改造、如便所、浴室洗面所等均油漆華麗、灑掃清潔、並較之從前寛而且廣、至於一等客室二等客室亦均擴大、各室內均有氣眼、暖氣、電燈、及臺布、床單、枕頭等尤其對於三等客更爲優待、在三等客室增設行李棚及昇降用之階段、吸烟用之灰皿等對於客室之改裝美化該聯合局共出二十八萬五千元之鉅資云云、

飛行會員　定期訓練

滿洲飛行協會哈爾濱支部本年度飛行講習會員應募者百八十餘名、定於今十一日午前八時在陸軍病院檢驗體格、本年度鑑於應募者十分踴躍、將較預定人員增加百名、經身体檢驗後、定於十五日在馬家溝飛行場開始訓練云云、

賠了夫人又折兵　姜淑芬受騙之經過

濱外南頭道街大同旅館三階樓上居住之野妓姜淑芬、年十七歲、姿容秀麗、裝束時髦、於昨七日下午十一時、在街賣笑之際、忽來一青年男子、年約三十餘歲、衣冠楚楚、見淑芬停足東張西望、情知決非良家女子、當即上前議論夜度之資、淑芬視共衣帽整齊、青年俊俏、必係有錢公子、一時不察眞僞、故對該男竭表慇懃、遂將宿價講妥四元、立將該男引領上述之旅館住下、待雲消雨散、淑芬感覺身体疲乏、一覺睡去、不料該青年至午前四時許、見淑芬猶在酣睡、毫無知覺、盜心遂起、由淑芬手上將所配之赤金手鐲四枚、均與盜去、逃逸無踪、待至八日午前八時頃、淑芬睡醒、睜眼一看、不見昨夜召留之住客、而赤金手鐲四枚、價格約百元、亦不翼而飛、懊悼惱怒之下、又恨又氣、不但宿價當夜未交手鐲被竊、痛恨交加、立即外出、各處査尋、仍無隻影、憤不欲生、似淑芬者可謂賠上夫人又折兵、實是可憐亦復可笑云云、

交通會社成立後　車費果將漲價？

二月份收入電車增汽車減

哈爾濱市交通局二月份之乘客收入計電車五萬七千六百八十元、自動車六萬七千四百九十七元、去年同期電車收入五萬三千八百二十八元、自動車收入六萬八千七百七十一元、兩相對比、電車增加三千八百餘元、自動車反減少一千二百餘元、蓋因車輛時常發生故障致運轉能率低下有以致之也、市民對於自動車之增加、實爲要望云云、

（又訊）交通局改組爲交通會社問題、最近對於財產之評價已經調査完了、待發起人將定欵作成即進行交涉、預定於四月一日新交通會社即可實現矣、在新會社設立之同時、諒對於實際的事業狀態上必加以相當之改革、前由市營時依市特別會計約二百萬元之預算仍無餘利、今後欲使其充份發展、對於路線之擴張、新車之購入、從業員待遇之改善等頗費考慮、就新會社成立之機會對於從來所持之姑息營業方針大加刷新、以圖漸次緩和是正、當前最重要之問題、即爲乘車費之改正、市方前曾數度考慮擬行加價、現在電車以哈爾濱車站前爲中心分爲二區制、一區四分二區八分分二種自動車全市共分爲四區、一區四分、在此區間併施行割引制、如跨二區、三區之距離則收費六分、八分之低廉車費、最高車費爲一角六分、當賽馬期間、限由道裡至賽馬場電車、大汽車之車費比較南滿諸都市確爲低廉、依現在各種物價之騰貴、將來電車及自動車之車費恐於新會社成立後、將有多少之增漲亦未可知、至於對於電車從業員二百五十人、自動車從業員三百人之待遇改善問題、久在要求之中、將來新會社成立後對於此種要望想亦必使其實現、惟將來車費之增加與否、實與市民之生活上有密切之關係、一般對此亦頗注意云云、

省署定期舉行考試汽車司機

濱江省公署、定於來月中旬、舉行全省汽車司機試驗、關於試驗地址、本市在警察廳前空場、各縣目下尚未決定、大体以三五縣集中於中心某縣、實行考試、無論某縣、凡有志願應試者、預於本月十五日以前在各該縣市警務局或警察廳報名、茲擬警務廳某責任者談稱、査此次全省汽車司機定期試驗、在本署方面因種種關係上、認爲報名者愈多愈好、但此項考試、每年只舉行一次、報名雖多、而仍感於不足用、故本市除此次考試之外、於必要時仍當臨時考試之、査西洋諸國、其汽車發達者、平均市民五人即有汽車一輛、司機技術差不多人人都能操縱、我滿洲國之汽車、近數年以來、雖亦日漸增加、而司機技術者特少、大抵平均每輛汽車、只有司機一名、今後隨汽車量之增進、對於司機者之需用量、亦當逐漸增加、故在最近之將來、中央制定汽車司機法時、對於汽車技術裡習學校亦必有相當之改善與施設云云、

在鄉將校團結成式

定於十四日嚴肅舉行

以強化銷後之團結、促進民族協和爲目標、網羅在哈之在鄉將校結成在鄉將校團消息已見本報、經推舉岩田氏爲聯合分會長、結成在滿第一之在鄉將校會、現在役員已任命終了定於十四日召開委員會、作成具體議案後、大體似在哈爾濱神社前廣場舉行嚴肅之結成式、待該將校團結成之時、關於北滿第一線之護衛、更見一層之強固、一般對此頗爲期待云云、

省內新設　青訓七處

協和會濱江省本部、基於、年訓練擴充方針、除哈爾濱双城、海倫、綏化、青崗一市四縣以外、今次新設立七縣青年訓練所、如延壽、五常、慶城、綏稜、通河、方正、木蘭、巴彥關於新設之七處青訓所之教師、由第四軍管區配屬滯仔軍官分別担任訓練、目下即分別赴任云云、

哈鐵本年新建　社員住宅

建築工費百九十万元

滿鐵及鐵道總局康德五年度對於六鐵道總局社員住宅建築工程費約五百萬元、就中哈爾濱鐵道局之工程費計一百九十萬元、査該局在哈住居之社員現在因社宅狹窄不克收容而在市內散住之日本社員約一千餘名、因此對於社宅之建築問題、誠爲當前之急務、但因工程費預算上之關係、恐最近猶不能實現、故當局對於社員之住居向煞費苦心、縝密研討之結果由本年度前記一百九十萬元之工程費之範圍內、提出一部建築日本人社員社宅百戶、滿人社宅三百八十戶、對於哈爾濱住在之社員以莫大之便宜、至於哈鐵管內之北黑、濱北沿線之日本人社員住宅、亦頗困難、如黑河方面之滿人家庭、數家住於一室、於衛生上頗不講究、哈鐵福祉係對此極爲注意、加以綿密之考慮、本年哈爾濱市內之日本人社宅一切建築事業費、全歸爲偏僻地方社員社宅新築費、査新築社宅百戶之中黑河十二、綏化十二、三棵樹二十八、此外其他各主要站各二、三戶不等、滿人社員社宅之三百八十戶中、即三棵樹一站即佔百戶、沿線各主要站十戶、五戶者不等、因此偏僻地住在之社員對於住居問題、稍見緩和、亦爲一般社員所極端期待云、

商工會議所解散後　工業研究會之歸趨

據某識者之意見

哈爾濱工業研究會、向以日本商工會議所爲主休、召開例會、對於都市計畫之再檢討、哈市工業條件之改善等問題、交換種種意見、以圖哈市工業之進展、貢獻頗大、此次日本商工會議所即將解散、加入新商工公會、對於工業研究會之處置問題、各方面意見紛紜、莫衷一是、但據識者間之意見、將來或與商工公會完全分離、自行獨立、並將以前純日本人會員之制度開放、網羅在哈之滿人工業關係者加入、該會之性質完全爲一種研究機關、對於行政上無權施行云云

漢醫學研究會　創立一週紀念

哈爾濱漢醫學研究會、自康德四年三月八日正式成立以來、迄至本年度三月八日、適滿一週年、因此該會爲舉行紀念起見、特於昨日午前十二時、在道裡商會樓上會議室、召集會員漢醫共三百零五名、開催第一次全體會員總會、並藉以研究將來之會務、當開會時首由會長高仲山致開會之詞、其後報告一年中經過情況、報告終了、開始討論各項提議案件、主要者共爲八件、探錄如下、

一、關於刊行局方散膏酒標準配佈之件、
二、設立巡廻漢醫圖書館之件、
三、設立施療所之件、
四、整理漢醫之件、
五、獎勵漢醫學徒之件、
六、舉行實際研究之件、
七、請立漢醫專門學校之件、
八、參加傳染病預防宣傳之件、

至午后二時許大體討論完了即行散會矣云云、

哈鐵職員　体育計畫

哈爾濱鐵道局福祉科於解冰前爲謀局員之保健及体育向上、樹立種種具体議案、聞本年之新計畫、除在管下沿線各主要站外即中間之小站亦將均各設立戶外遊戲場、如拉濱、濱北、北黑、濱洲、濱綏等各小站一律新設運動場、目下正在積極的準備中云云、

市署新築　傳染病院

哈爾濱市公署、對於爲期衛生思想之徹底普及、並衛生保健事業整備、曾於年度不惜數十萬之鉅資、增築傳染病院、市方仍恐不足一般病者需用、由本年度以四十萬元工費增築市立病院、預來年竣工、於是市立病院之病室擴張、實爲一般病者一大福音云云、

高某可風　見義勇爲　今之古人

曲香山、年三十餘歲、山東人、現無職業、數月前來哈謀事未就、因被生活逼廹、曾向友人借得資本二元、復將自己棉衣脫下典當二元、共湊本四元、購買刷皮鞋器具一套、欲以刷皮鞋維持生活、詎於昨九日午前十時、不知被何人將其刷皮鞋器具悉數盜去、待曲某發覺時、竊賊業已逃逸無踪、曲某因求生無路、幾痛不欲生、正欲自尋短見、幸被高福堂瞥見、趨前救下、解勸多時、復贈與國幣一元、以維持目前之生活、似高某見義勇爲、救濟一命、頗令人欽佩云云、

協和會市本部　專任事務長將決定

協和會哈爾濱市本部事務長一職、向由中村省本部事務長兼任、年來依諸般事務之遂行、均在飛躍的發展中、該本部內部之事務頗爲繁重、實有不克兼顧之虞、實有任命專任事務長之必要、以便將省、市掌管之事務劃分清楚、而資能率增進、以期諸般工作、遂行上得到積極之效果、對於該事務長一職、前經中央本部方面造次審核、終未任命、該市本部爲期早日實現計、近特向中央本部申請、似已得中央本部之同意、目下正在愼重選擇人材中、預想專任哈爾濱市本部事務長、不久即可着任矣云云、

省內工廠　開始調査

基於濱江省之資源調査、對於各縣旗市之工廠調査、定由本月中旬一齊開始實施、以油房及各工廠之主要事業企業形態、資本系統三部門爲中心、縝密調査、省公署於實施調査之前、特於七日召集全調査員在哈爾濱亘五日間開催工廠調査講習會、於產業產門講師指導之下、開始實地調査訓練、凡各工廠主務於四月末前將調査表塡好送交各該管調査責任者、調査之結果、在戰時体制下實爲重要之資料、一般對此頗爲重視云云、

哈市防護委員會

定四月一日在市署嚴肅舉行發會式　哈爾濱之天空造成一大防護完壁陣

我政府當局鑑於我國四圍之實情、關於國家防衛及準備訓練並實施規約法會之制定爲當務之急、定於四月一日滿洲國防衛法制定之同時甚於防衛法之實施、處於北滿第一線之哈爾濱市方面、於準應戰時事變及其他非常時災害等之際、爲期哈市防護之圓滑實施爲目的依哈爾濱防衛司令官之意旨實施哈爾濱防護規約、定於十四日午后二時在市公署四階會議室於軍並各關係官廳及其他出席之下、嚴肅舉行哈爾濱防護委員會發會式及防護規約案之最後的決議、今後於軍之指導援助之下、官民自行計畫實施對於哈爾濱之天空、建築一大防空完壁陣、對其結果、頗堪期待云云、

【又訊】此次實施之哈爾濱防護規約、已見前條當敵之空襲時對於燈火管制、警護、防火、交通整理、避難所管理工作、防毒救護配給等諸般工作之訓練準備實施、在軍指導援助之下、官民一體實施、實現之時哈爾濱市防護委員會、哈爾濱市聯合防護團、哈爾濱市特殊防護團有如下之新制定、

哈爾濱防衛委員會 以防護之準備及實施協調、助長防護團之發達强化爲目的、委員會設於市公署、置委員、顧問、會長、副會長、幹事等、顧問爲防衛司令官、駐屯地司令官、第四軍管區司令官、特務機關長、江防艦隊司令官、哈爾濱總領事、濱江省長、會長爲哈爾濱市長、副令長爲副市長、委員軍部側有陸軍病院、長駐屯地司令部參謀及其他主要部、地方側有在鄉軍人分會長、省次長、警務廳長、各官廳處科長、領事、各會長、各局長等、

哈爾濱聯合防護團 以戰事事變及其他非常災害之際力圖統制援助各關係官公署俾都市無何損害而保市民之安全爲設置之目的、

哈爾濱特殊防護團 以期圖防護準備之完壁、一旦有事之際發揮共固有之機能毫無遺憾爲設置之目的云云、

滿洲麩子　大量輸出日本

去年輸出量較前激增

自去年一月八日日本滙兌管理令實施後又於七月有中國事變之勃發、日本市場之中國麩完全杜絕、於是滿洲麩乃確立飛躍的地位、據特產中央會調査、去年度日本內地麩之輸入量達十六萬二千二百四十三噸、金額一千六十五萬二千元、與前年度之十六萬二千一百三十二噸々數量大致相同、但金額却增加一百九十二萬八千元、滿洲麩九萬一千六百八十七噸、占總額中百分之五十六、比較前年度約激增二倍三分、造成驚異之數字、預想其前途洋洋正未可限量也、茲將去年度日本內地及產地別輸入量採錄於左、（單位＝噸）

滿洲八　九一、六八七
關東州　九、二二三
中國　六一、三四三
合計　一六二、二四三

昭和十年以降之三個年間之產地別及輸入量如左（單位＝千元）

	滿洲關東州		中國		合計	
十年	七、六二	三九九	一二七、九二一	七、〇八八	一三五、二二四	
十一年	四、一七〇	二、三四八	一二七、九六二	六、三七六	一六二、一三二	
十二年	一〇〇	九〇〇	六、六二四	六一、三三三	四、〇三八	一六二、二四三

依上表足証滿洲麩完全將中國麩之地位占據、惟滿洲麩之包裝時因麻袋之不良、往往缺斤、且品質稍爲缺欠、當交貨時時起糾紛、故各輸入商恒不欲販賣、近因交易條件之協定、已見改善、於是滿洲麩將來之前途實茫茫不可量也云、

衰老…之嗣　解決此問題只有現代强壯補劑　勃而興藥片　是調整內分泌　正常化之良葯

勃而興

有意想不到的　却病還樣快　是活爾蒙的効力
有意想不到的　額唐能還少　是活爾蒙的効力
有意想不到的　服後能立子　是活爾蒙的効力
有意想不到的　性〇生快感　是活爾蒙的効力

補腎聖葯　勃而興　功用
主治　補腎壯陽　添〇益髓　添〇精生洩　鞏固機能
少年早婚　房〇過度　〇精早〇　陽萎不舉
凡由破身太早、手〇爲害、以致〇精〇精、精冷精清、子嗣缺乏、交換乏味、性〇苦悶、生趣索然、腰酸背痛四肢乏力等症、可急服勃而興藥片立能恢復健康、添精益髓、誠爲補腎第一仙丹也、〇價目每瓶大洋二元

▲美人嫁於何人▼　▲美病嫁於何人▼
青年慾火中燒情不自禁愛美人得美病今凱韓氏空前未有之新發明白濁斷根靈藥
▲巧拿淋丸▼
〇能治急慢性淋症　〇能治便白便血
〇能治睪丸發炎　〇能治久醫無效之痃白濁症因內中有三大之聖藥
(一)即純檀香油精 SANTAL (二)沙婁兒 SALOL (三)梅天靈藍 METHYLONE BLUE此三種藥品均有利尿消毒、又合以殺菌滅淋、高貴藥品製造成丸、百發百效、萬試萬靈、爲各國醫士、臨床用藥皆稱爲最新最妙良方也　每瓶國幣貳圓

以上二種良藥各省各埠中外藥店均有出售
總發行濱江省　泰華西藥商行

婦科珍品　烏鷄白鳳丸　調經大王

▲廣東新到▼　烏鷄白鳳丸主治
▲一治婦女經血不調、經前經後、血色不正、紫黑成塊、血色淡紅或如泔水、服之特別神效、▲一治婦子宮寒冷、白帶過多、腹痛腰痛、服之特別神效、▲一治婦女血虧經閉、氣短咳嗽、午後發燒、心跳心忙、服之特別神效、▲一治婦女胎前產後、久不受孕、連傷數胎、久慣小產、服之特別神效、▲一治婦女產後瘀血凝滯、內有病成塊、疼痛難忍服之特別神效、▲一治婦女夜睡不安、多作惡夢、驚恐成疾、如同邪病服之特別神效、▲一治婦女面黃肌瘦、少食無眠、四肢疲軟無力、頭迷痛疼服之特別神效

▲購買烏鷄白鳳丸者注意
烏鷄白鳳丸乃婦科第一聖藥、風行南北遠近馳名、老牌已數百年之久、凡購藥必須認明金鷄富貴商標、記準廣東老舖永安堂之烏鷄白鳳丸、庶不致誤、且此藥經本堂用化學配製成丸、藥丸小而收效大、外掛糖衣容易服用、功效耐久不像密丸子腐敗藥日久生菌、亦有他害也、每盒二百五十粒、定價洋五元

注意　減價　六扣四十天
因此藥初次到哈特別大減價六扣四十天凡購烏鷄白鳳丸一盒者只收國幣三元購一打者郵費國幣三十元外埠函購不加郵費
滿洲國總經售處哈爾濱道外十五道街　金勃先藥局

烏鷄白鳳膏

一貼男子、先天不足、後天虧損、腎經虛弱、夢洩遺精少年手婬、房事過度、下元虛寒、腰膝背痛、精液缺乏、子嗣艱難、腎囊潮濕、夜多小便、白濁淋漓、寒疝氣疝、腎子墜命、偏墜肚疼、特別效驗、一貼女子經脈不調、月經不准或前或後、經行腹痛、子宮寒冷、赤白帶下、寒血凝滯、久不受孕、久患小產、血少乾癆、崩漏不止、血色紫黑、或如泔水、面黃肌瘦、少食無眠、胸膈腔悶、五心煩熱、產後腹痛、惡露不盡、一切血寒、貼之完全、功難盡述、筆難盡述、此外並治男女老幼風寒麻木腰腿背痛、四肢麻痺、半身不遂、腹中積聚均有神效、〇定價每貼國幣四圓外埠函購貨欵先匯
總經售處哈爾濱道外中十五道街　金勃先大藥房

特別贈送買一盒送兩盒　強精·健腦·補腎·扶陽　黃色補丸

黃色補丸　主治先天不足後天虧損五勞七傷房事過度手淫滑精早洩陽萎腎虧遺精乏嗣老年精衰精神困倦頭暈眼花耳鳴心跳夜不安眠凡由腎部所傷腰膝背痛疲軟無力形容枯瘦各症　服此藥特別神效常服保腎安神身體壯健房事快樂補血生精藥性和平男女老幼均可服用　補腎扶陽開胃健脾增加飲食强壯身体萬試萬靈今特提出一萬盒作爲贈送之品以昭效力而便推廣定價國幣每盒一元五毛買一盒送兩盒買半打八元五角贈一打贈送處哈爾濱金勃先藥房

烏鷄白鳳丸黃色補丸代理列後
北京總經售處前外西河沿八十四號三多葯行　奉日站恒濟堂　大連華泰藥房　大連德記全棧　吉林東升遠　江省德泰盛　新京中興藥房　營口洪春堂　洮南德慶仁　錦州同盛居　安東東益增壽　鳳城東益瑞堂

津市驚人兇殺案
巡捕殺副巡捕長

天津通訊、本市河東意租界發生驚人兇殺案、被害者係意國工部局現任副巡捕長、殺人兇手爲義工部局現任巡捕、行兇後、兇手從容自首、毫無畏懼、茲將調查所得、詳情誌下、

慘案發生、緣本市現任意國工部局第八十六號巡捕尚林捷、現年二十六歲、天津人、住特二區、在意工部局充當巡捕、迄今已四年之久、爲人性極勇直、平素少言語、每日在中意交界益世村前値崗、最近數月內、因公務上偶有懈怠、曾被主管副巡捕長崔起發查覺、乃經報告懲罰、因該副巡捕長作事認眞、尚雖有小過、亦不能予以通融、因而尚林捷對崔起發積怨極深、屢欠相機報復、藉以洩憤、[illegible]又照例在中意交界[illegible]新村地方値崗、於昨晨三時二十分時該副巡捕長崔起發、又獨自配帶手槍騎自行車前往尚之値崗處巡查、是否仍有不守職務情形、當到達該處後、尚照例向之行敬禮手續畢、崔正待返局時、尚林捷以積憤發作、不可遏止、當出自已値崗所帶手槍、突向崔副巡捕長砰然一擊、彈中胸部要害、崔即應聲倒地、尚見報復目的已達、遂從容將死者手槍取下、毫不畏懼、當即持槍至意國工部局、向警務長洪振鋒自首、並將手槍[illegible]呈交、說明因私仇而殺崔經過、請依法收押懲辦、洪巡捕長據報後、十分驚愕、當率警往視、崔已氣息奄奄、不能言語矣、遂將兇手管押、並將崔往工部局醫院醫治、移時即行斃命、除通知死者家屬外、昨已報由地方法院檢察處、派員檢驗、該屍身臥於木床、頭南足北、身着藍色警服青皮鞋白襪、當由檢驗吏范德全相驗、該屍因胸部受槍傷身死、驗畢由屍妻王氏領屍掩埋云、

世界珍聞及其他

燕京『天壇考古』
建築學上珍貴史料 每逢佳日游侶如雲

北京函云、偉大的白石欄杆、配着青瓦金頂的殿宇、莊嚴盡默、燦爛輝煌、在北京的若干名勝中、獨有天壇、更能够把古代東方藝術的精華、充分的發揮出來、於瑰麗之中、流露出神秘的意味、每逢春日、在這裏點綴着幾對游侶、柏樹林裏、發出悅耳的鳥鳴、人影兒在石道上彳亍、一碧晴空、捧出一朶兩朶的白雲、眞是『神仙世界』呵、置身此境的人、立刻能俗塵洗滌得乾乾淨淨、壇外的朱紅牆壁、常給予一般人以藝術的誘惑、前朝皇帝祀天的盛典、一直被人傳說着、關於天壇古蹟的考據、在『宸垣識略』中、記載得最詳細、於建築學上、彌足珍貴、現在錄在下面、

『天壇周十里、在正陽門外永定門之東、明永樂十八年建、繚以垣牆、周九里十三步、今仍之、圜丘、又稱天壇、形圓、象天、南嚮、三成上成徑九丈、高五尺七寸、二成徑十有五丈、高五尺二寸、三成徑二十一丈、高五尺、上成石面九重、自一九環甃遞加至九九、二成自九十遞加至百六十有二、三成自百七十有一、遞加至二百四十有三、合一三五七九陽數、每層四出陛、皆白石、九級、上層石欄七十有二、二成百有八、三成百八十合三百六十周天之度、柱如之、內環形圓、周百有六丈四尺、高五尺九寸、壝門四皆六柱三門、柱及楣闑皆白石扉皆朱欞、壝外東南丙地、燔柴爐一、高九尺、徑七尺、瘞以綠琉璃、瘞坎一、東南燎爐四、分設施於壝東西門之左右、

梅博士在滬 因演劇起糾紛

滬訊、梅蘭芳上月自香港返滬後、經滬工部局董、及當地聞人各界救濟團體商請、邀梅演大規模之救災義務戲十數日、得款以爲救濟災民之用、梅以事關義舉、當即派執事人郭效青北來、接洽梅劇團去滬、梅劇團員一行、已早離京抵滬、原訂十一日起、在大上海登台、演義務戲十日、然後再續演營業戲二十日、嗣以戲團旅行、開支浩繁、決由演戲收入、提出十分之三四、以爲賑欵、梅出演地點之大上海影戲館、爲海上第一流宏麗劇場、能容納兩千人左右、梅已與簽訂一個月合約、梅已三年未在滬公演、一時轟傳春申、因此致招劇場同業之妬、海上社會聞人[illegible]竹軒經營之天蟾舞台、顧前曾與梅有約、梅在滬演唱時、即入天蟾演唱、顧遂要求梅履行前約、不得在大上海演唱、再四要挾、大上海方面、以訂有合約、亦不甘損失、致起糾紛、醞釀頗厲、刻滬上名流、爲雙方調息此事、梅戲團與大上海已訂合約、先演十日以後、再入天蟾演二十日、是否圓滿解決、尚在各方挽商中云、

新政府將影印 古代帝王像郵票

北京函云、新民主義宣揚、王濟將興、政府鑒於古代帝王之聖德嘉行、堪資褒揚、擬以唐堯虞舜古代帝王之影像、印製各種郵票、以爲永久紀念、刻下已委託北京最高印刷機關繪製圖樣、不久即行印製、

白玉霜在北京演戲(續) 特定有十大規則

小白玉霜她是白玉霜的徒弟、今年也就十八歲上下、因爲師傅精心教授、技藝有長足進展、每演一戲、嬌小玲瓏、活潑不板、唱念做[illegible]很有工夫她的前途眞是不可限量、她每天白天在開明演大軸子、夜場還隨着白玉霜配演、單寶峯他好像是個『硬裡子』桂如、活傻子等、都各有長處、除了演員之外、還有十大規則、無論老板大小角都要切實遵守、處罰總是以幾包香計算每包香只合洋一角、罰的不在多而是重在蕭騷被罰者的面子、這十大規則是(一)坤名演員出演前半點不到者、罰香五包、(二)派遣劇人坤名演員有不遵者、罰香十包、(三)早晚開演有坤伶誤戲者罰香五包、大角加倍、(四)早晚開演有名伶誤戲者罰香五包、老板加倍(五)登台出演有坤伶誤戲者罰香四包、大角加倍、(六)登台出演、有名伶誤戲者罰香二包(七)坤名演員上場、丟鬢少環罰香二包、(八)坤名演員出場露演錯報姓名罰香二包、(九)坤名演員在場演戲有任意玩罰香二包、(十)坤名演員在後台咬藝門毆者罰香五包、

他們場面裏有個拉二胡的、就是她的兄弟李國璋、他胖的比白玉霜還要加幾倍、在那裏一坐活像電影名星胖子殷秀岑、(完)

榮春科班 定期公演

尙小雲創辦之榮春社小科班已誌本報、聞該科班已在同興堂祀神、十六日在中和正式公演、以後將在中和、長安兩園輪流演唱、共戲箱已趕製完竣約需欵一萬餘元、其中所收學生、均係梨園行中之貧寒子弟第一科均以榮字及春字命名、如李榮華、于榮卿、謝榮珊、孫榮蕙、崔榮英、時榮章、黃榮俊、羅榮亭、馬榮利、虞榮昇、徐榮奎、張榮林、張榮寬馮榮勝、陶榮耀、趙榮鵬、羅榮貴、唐榮昌、馬榮祥、羅榮貴、李榮華、何榮連、陳榮蘭王祿春、李芳春、李寶春、朱月春、王勝春、王永春、王福春、李德春、徐慶春、趙和春尚長春、孫瑞春、賈濤春、周仲春、耿玉春、蔡松春、茹木春、陶龍春、陳茂春、張世春王嘉春、李學春、任萬春云、

美國人至老年 子女分離

美國家族制度不及俄國從前之善、美國人一至老年、子女俱各婚嫁、分離而去、孤煢衰軀、形影相弔、殊少生趣、帝俄時制度、父母老時、均有子媳同居、但以一子媳爲定例子嗣多者、先爲長子娶妻同居、至爲次子娶妻時、則須爲長子另置房屋、傢具、農具等產、使其分居父母則與次子之夫婦共居、至娶第三子媳時、又須爲次子謀獨立、故至最後必有一子媳同居、因最少之子、則不再分居、以至共死、故老人殊無冷落之感也、

多妻之風最熾 海洋島上新基內亞

海洋島上之新基內亞地方、多妻之風最熾、一人有數十妻者、皆爲常事、男子求婚簡直與竊取掠奪無異、婦女毫無利權可言、未婚女子任人姦淫逐辱、無人敢阻、已婚婦女任人鞭笞敲扑、均當順受、家族親屬來干涉、則以棍棒擊之、或以磚石擲之、女子不願、也以梃享之雖然是沒有何等罪名、亦得出賣或殺斃之、從無人作爲保護者、蓋彼等視女爲丈夫應有的權利、故別人不得干涉也、甚至於有美貌嬌媚之女子而引起爭鬥者、以女子視爲魚肉珍物、由此看來、婦女生活地獄這個名詞、眞是名付其實了、

孫家震夫婦擬出庭 舌戰黃葆貞

津訊、孫傳芳之長公子孫家震被其妻妹黃葆貞控告之桃色案、轟傳津市、尙待法院之合法裁判、津地方法院刑事庭任緒洛推事、日前雖一度傳到自訴人黃葆貞小姐開審、然因被告孫家震及妻黃葆芝均未到案故無結果、刻孫家震與黃葆芝經連日參閱原告之副狀、認爲可操必勝之權、並細心準備、決定夫婦二人下次親自到庭、與黃葆貞對簿公堂、並備妥極充分之理由、將在法庭上與黃小姐大開劇烈之舌戰、已委任律師撰狀、呈遞地方法院、擬請法院從速定期開庭、並聲明決定如期到案應訟云、

民國時代之幾位部長

民國北京政府時代之部長、以潘公馨航爲最顯著、次長代理部務稱部長、實不自潘始、其肇始者或爲民國七年之江天鐸、(字競庵、粵人、第一屆國會議員)以農商次長代理部務、又開此制之最後一人、當爲常蔭槐、時爲民國十六年、奉張入京稱大元帥、常以交通次長代部而顯赫亦頗不弱於潘、蓋常此時正爲奉系紅人、兼職甚多、因欲保留其安國軍總執法處長及京奉路局長、故不願爲特任官之總長、而只以次長代部之名義、實握交通要政、然其時爲國務總理者正爲潘馨航也、在江天鐸前農商部代部者、似尙有一周家彥、時爲民國三年、熊希齡輔袁項城組第一流人才內閣、南通張季直、入長農商時周爲次長、後張辭職、周即代部、但不知是否亦稱部長耳？

駱駝將去？ 牠們思戀故鄉—沙漠

北京函云、『祇有駱駝戀故都』、是在去年一個攝影展覽會上看到的一張名影、——蔭翳蔽天的一行柳林、突隙裏是凸城的角樓、幾隻駱駝、由一個鄉農裝束的人牽着、詩意盎然、的確有些匠心！從設計佈局、取景、和硬線條裏、駱駝、北國沙漠裏的產物、適於沙漠的四隻肉蹄、長熱喜寒的生活、在內地、冬令、叢茸茸的毛織、長遍了龐大的身體、兩個肉屯屯的背峯、能馱五百斤的重量、清晨、鄭躅向城市裏、負重任遠、牠會從口中噴出白虹般的濃氣、嘴裏咀嚼着反芻的宿草、兩隻巨眼、含着笑意、

春來、天氣煖了、駱駝漸漸感到悲哀、身上的毛、逐漸脫落、像是人們向下逐層脫衣、大量的毛、給人收去、做了新手工藝品毛織的原料、天熱了、當初夏牠們便感到非常的不適、從眼裏淌下一行行的串珠般的淚、遙想到牠們的故鄉—沙漠、是洞天福地、

柳條兒給熱浪吹拂着、碧波兒給薰風蕩動着、人們赤了臂在柳下河岸乘凉、牽駱駝的人緩緩的從城堞邊踱過、駱駝祇有內心隱痛、『戀故都』、實在是個『人造之謎』—當熱天把駱駝牽着出口、到沁涼的地帶去、駱駝歡悅的會嘶鳴、絕沒一點『戀』意、

京郊的豢養駱駝的、是一個發財的途徑、一隻駱駝整日吃上十幾斤乾草、載連超過千斤、遠路、喂給牠很多食鹽、大量飲水、遂量食草、憑了天賦的反芻技能、支持幾天不飲不食不疲、

養駱駝事業者、但憑自己的命運、城市冰天雪地裏、時時佈着危機、有時龐大的駱駝滑倒、牽起依然[illegible]前途應命的輪運、有的、些微一滑、不會跌倒、但是、駱駝已然把腿跨挫折、無法醫治、—應證了二『駱駝上車』(一個樂)的俗諺、而祇有送入斷頭台上、屠宰了他雄偉的軀幹、把肉斤準的劃碎出賣、

駱駝 北國沙漠裏的產物、牠們不去點綴塞北風光、却要長期逗留在異地繁華鬧市、從幾部名影片、幾部名攝影、在在把牠作了凸城的特徵、有時會使異地的人士、不相信牠是客籍的、來自異地的產物、

□□□ ○○○

二瓶式半自働噴霧器

構造 本器不需脚踏及架持具因其自重、即可放置安定、而且把手輕快、更無支柱之必要、使用者依其器体、利用已之体重而以加壓、自由放水且係半分自働的噴霧、故無須乎繼續運轉省却多大勞力、從而能幸上昇、強壓連續、無出本器之右者、

用途種類 一般果樹農園及衛生用 備有多種之器具說明書函索即寄

滿洲總代理店 大連市山縣通電話長二三四〇六番 盧田洋行

感謝治愈肺病吐血咳嗽

敬啓者敝人楊素芳年二十五歲曾在美專學校担任教授因勞心過度每至冬時咳嗽一兩次亦不爲注意不料到後來益見加重各處訪醫診療毫不見效痰不離口吐痰有味醒氣難聞時吐鮮血兩脇疼痛有時手脚發燒行時脊背麻冷夜間失眠坐臥不安面無血色體瘦如柴稍一行動氣喘心跳因此廢業多年不能作事愁悶亦極無日得消幸虧家嚴時閱新聞日報見有鳴謝國瑞葯店益壽丹靈葯的廣告乃到國瑞葯店購來益壽丹兩盒服下出有奇效於是連服數盒眞將我久治不愈之症霍然好了現下體壯如昔猶如今似一人此種丹葯眞稱救命靈丹世界罕有無恩可報僅將已自好病以後的像片登在報紙傳名三個月略表寸心感謝再爲介紹有患肺病咳嗽者勿失良機速購此藥早除痛苦外埠購藥請寄信奉天小北城門外西頭電車路北國瑞藥店即妥

敬人 楊素芳謹啓

南滿飜譯學會招生

實習部 初等中等高等午前午后各班隨到隨收

函授部 乙班二月六日以後函件報名隨到隨收 請勿錯過良好機會早來報名是荷(詳章函索附郵四分)

電話(2)一七八八番 奉天南二經路南頭

奉天日語專修學院(舊名奉天日語研究會)

奉天大北關財神廟胡同 電話四・三八六九號

新班開始 三月十五日 初等科、中等科、高等科、研究科 各科六個月修了

補習數學班 三月十五日 算術科、代數科、幾何科、講師 趙樂天先生 在本學院內 膳費學生自辦(一月約四圓)

寄宿舍

(各有簡章函索可也)

數學理化 表解全書

•欲解決考試問題請備•

本書搜集、滿洲全國中學、數學、理化、難題精華、加以表解、解答明晳、易於領悟、且有下列、四大特色、

一、爲補習計、則材料完備、
二、爲省時計、則內容簡明、
三、爲易於記憶、則分類列表、
四、爲適合經濟、則定價低廉、

是攷試之南針、是學生之良友、手此一編、不必旁求別探、投考自修、可稱完璧無瑕

△最新出版、一大厚册道林紙精印
△△實價八角、特價八扣寄費一角、

另備單行本以便學者自由選擇

算術表解	20	三角表解	15
代數表解	20	化學表解	15
幾何表解	20	物理表解	15

●另本照以上之價八扣寄費二分

▲奉天鼓樓北中央書店出版

代售處 瀋陽小北門裡 大東書局

德國 補爾精
滋補健壯 戒煙奇葯 返老還童

遠東總經理 哈爾濱 阿葛公司謹啓

哈爾濱道裡中央大街即外國七道街拐角八四號電話六八九七號

奉天代理店大德生藥房 (即中國十字十二道街斜對面) 奉天城內中街

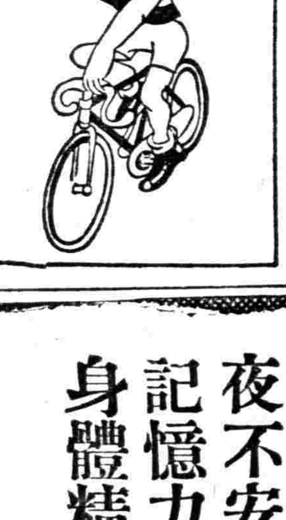

自行車 推販車 各種零件 批發零售 堅固價廉

新興商業公司

本店 奉天三經路永和里一號 電話二·四三七八
營業部 城內鼓樓西路南

舒肝健胃丸
平肝順氣 因氣因食 開胃健脾 各症良葯

此藥專治、男婦肝鬱氣滯、胃不消化、飲食停滯時常打嗝、嘔吐酸水、胃腸脹痛、兩脇攻痛、及日久心口疼痛、噎膈轉食、心腹病塊、癥瘕痞積、氣逆攻痛單雙鼓症、因氣肿腫、食積、寒積、虫積、氣積及茶寒酒寒心腹各症、服之甚有功効、舒肝順氣、開胃健脾、開鬱化滯、散積消聚、平肝導滯、散癥除瘕強健胃納、潤腸通便、消除煩悶、舒暢氣血、通暢百脈、凡係因氣因食所患肝胃各症、無論老幼服之眞治胃病的良藥也、

◎每袋定價國幣一元半打五元函購不索郵費

各埠均有經售不知直購可也

總發行奉天鐘樓北 關東大藥房

購冷凍機者、無異春儲夏金

時代推移、迭生新變幻、使用夏季萬人歡迎之冷凍機、而製造販賣冰菓、冰結凌者、僅三月之間、即可博數千元之純利、此種冷凍機之樣式、雖有多種、而最重要者、爲購買有信用之機械、倘購得假牌貨、當夏季最忙時、則障百出、常有一星期之停業、如是焉能謂之儲金、此次信用第一之國益冷凍機會社、在奉天設立營業所、以便於全滿活躍、聘技術十餘名、如生故障、在市內能不需一小時停業而充分爲之修理、今夏開業者、務請用信用第一善能修理之國益冷凍機可也、

驚人的大暢銷 冰菓

年日本第一產一千五百之架 存庫豐富 立時按裝 一夏純利益參千圓

國益冷凍機 冰菓

奉贈目錄

滿洲國總營業所 須田洋行 國益冷凍機株式會社

奉天十間房電車停留所前 (電話二、四六五九番 電略ホウテン「コクエキ」)

健腦丸

價目 金三十錢 金六十錢 金一圓 金一圓九十錢 金二圓六十錢 金四圓 金七圓

健腦丸之効用在於整腦血行掃鬱血、補腦榮養鎭神經、通便導滯予安眠、而使腦筋健全精神舒服、其効驗的卓著、允推獨步

主治効能 頭痛、不眠症 火上、便祕症 耳鳴、眩暈 憂鬱、腦溢血 常心不平 羊角瘋卒中風

發售處 大阪 東京 丹平商會 各大藥房均有出售

頭痛…… 大便秘結虛火上昇…… 夜不安眠…… 記憶力減退…… 身體精神均易疲勞

此卽閣下的腦筋已在疲乏叫苦的表現、此時欲勸閣下者、請速服用腦神經良藥健腦丸、必有驚人的偉效、卽解消頭痛、整頓大便降退虛火、惠給甜睡挽救疲勞、因而記力大加、腦筋清晰如聖

151

青年表行

專售高尚鐘表眼鏡

奉天城內中街路北

唯一痔藥

化痔龍土散

函索痔瘻說明附郵票四分即寄

化痔膏

奉天大西邊門外南二經路十六號 發賣所西二

張二多堂

膠皮輪馬車

最優良 製造販賣

規格統一 零件部分

防塵防水 軸承部分

新案特許 在呈請中

裝置完備

每年注油一次

因大量生產 故價格低廉

絕無故障

奉天富士町六番地

哈唎洋行

電話長【3】九三三三 【3】七四三三

補血 滋養 強壯

保利他民

ポリタミン

中外各大藥房均有經售

貧血 肺癆 衰弱 病後 產前 產後

虛弱兒童 神經衰弱 營養不良

慢性胃腸病 精力疲乏 心身過勞之人

服了保利他民以後

血色可以改良 體重可以增加

食慾可以增進 精神可以愉快

詳細仿單函索即寄

定價 小瓶一五〇 中瓶二五〇 大瓶五〇〇

株式會社 武田長兵衛商店

總行 日本大阪市東區道修町

支店 奉天市春日町十三番地

37-171(O)

德國白濁斷根專藥

梅濁尅星

五淋白濁 一盒斷根

初起淋病，宜急速療治！遷延因循，則後患不堪！

淋病初起，即服「梅濁尅星」，可以當日止痛，二三天內保證絕根，倘遷延自誤，或亂服劣藥，通淋菌入後尿道，即變成慢性，多受無限痛苦，此時若服「梅濁尅星」，仍可於一星期內掃除病根，如果一誤再誤，即續發各種危險合併症，而有性命之虞矣！無論新老淋濁，立即購服「梅濁尅星」，此為各國名醫一致公認淋濁病家實驗證明之唯一自療捷徑！

特種梅濁尅星 滲透性特強 治療力特速

上海柯爾登洋行 獨家經理

各大藥房均有出售

哈爾濱道外正陽六道街口 柯爾登洋行經理

各埠經理處 ▲大連▲華泰華西▲營口▲中西五洲▲奉天▲五洲▲安東▼瑞祥泰▲新京▲中西▲吉林▲五洲▲黑龍江▲中西▲鐵嶺義和堂▲洮南和發順▲普蘭店▲康德記

奉天濟世藥房梁宅家傳六種成藥

住址奉天大西門裏瀋陽縣西胡同門牌十一號

瘋狂安神至寶丹（主治）瘋癲狂症 神志失常 時愈時犯 羊癇風抽

肺病立止咳嗽藥（主治）肺癆咳嗽 痰喘痰飲 肺痿肺癰 一切吐血

婦科內服百病藥（主治）經閉不通 乾血癆病 經脈不調 多年白帶

茯茸海馬大補丸（主治）腎虛陽痿 腰痠腿疼 虧氣貧血 夢遺滑精

消核萬靈鼠瘡藥（主治）瘰癧疙瘩 已破者斂 不破者化 多年鼠瘡

慢性淋濁殺菌散（主治）急性淋病 慢性白濁 楊梅入骨 便毒下疳

淋濁殺菌散代售處 新京大馬路義和謙 新京大和通義和謙 撫順千金大街義和謙

主治說明書附郵票八分寄空函不覆

諸君注意買一盒送一盒勿失良機

▲黑色固腎丸主治▼

主治先天不足、〇〇虧損、〇〇過度、夢〇〇精、精液〇乏、精冷精清、子嗣艱難、陽〇短小、陽〇不擧、〇事早〇、老年精衰、夜多小便、精神困倦、頭暈眼花、耳作蟬鳴、行動心跳、動作氣喘、四肢無力、擧凡背痛、風濕、腰酸、痛筋骨痛、骨節痛、腎〇朝濕、常出涼汗、凡由腎經發生各症治之、常有效、如無病常服、體質強壯、精神充足、永保無腎虧陰〇之患、如患腎虧、陽之症早服一日（黑色固腎丸）早得一日全愈、此藥性質和平、毫無流弊、效力偉大百發百中、患病購服一試方知言之不謬

定價每盒國幣一元半 打五元六角 買半打送半打 郵費在內

鐵嶺縣 義和堂 大連市 大德記 華西藥房 華泰藥房 瓦房中 康德記 永泰長

四平街 和發瑞 奉天省 大生藥房 中西藥房 恒濟堂 遼陽縣 天福堂 天福順

公主嶺 三合德 安東省 瑞祥泰 東益增遠 大生車 營口 天福堂 洪春堂

西安縣 橫盛壽 新京 中興藥房 義和謙 天德堂 兆南府 德慶仁 永和堂

西豐縣 德聚源 吉林省 東升達 中西藥房 五洲藥房 敦化縣 和發祥 全泰恒

蓋平縣 育德堂 江省城 德泰盛 中西藥房 萬育堂 井泉縣 承森豫 吉慶昇

各省城縣大藥房均有代售

或直向哈爾濱瑞華氏藥行函購

駐新京西四馬路南拐角 瑞華氏藥行

駐哈爾濱道外十六道街 瑞華氏藥行

緊要聲明

◇黑色固腎丸….

敬啓者敝行出品黑色固腎丸行銷二十餘年矣圓盒一種並無別樣近有奸商倣造本行之盒樣商標魚目混珠虛圖漁利凡購眞正黑色固腎丸認記瑞華氏黑色固腎丸盒樣之形式庶不致悞（每盒裝藥七十二粒）

聲明 盒樣紀念贈品五萬盒為止

本報廣告事務

請通（二）二〇二二番

火災 海上 運送 自動車 保險 各種取扱

國際運輸保險部

帝國海上火災・朝日海上火災

大連火災海上・三菱海上火災

日本海上・扶桑海上火災

咳嗽用

小兒 コデス 咳得舒

百咳氣管支加答兒 小兒用咳得舒

鎮咳最安全最有效、雖如何不愛吃藥之小兒、亦欣然樂服、是以優秀效果、遐邇盡知、凡有子女之家庭、不可不備小兒咳得舒也、試服藥、封入郵票貳角、函索即寄、

大阪市北區中崎町 佐岡省三藥房 大阪・東京

一回効散

對 齒痛 與 頭痛 被評為効能最快之一回効散 對 神經痛 亦極有効 任何藥店近皆暢銷 嘗試之証據可勝於理論

本舖 大阪 森田製藥所

全國藥店均有代售

▲春天!!與美人!!

美人

花國與美人 是花柳病之發源地 春天是毒菌勃發的時期 靠近美人的 每逢春天都應清清血 淨淨毒 可急服清血聖葯喜肥力 以求速愈 喜肥力是掃滅梅毒大炮 是討滅花柳症的大將軍 牌子老練 盡人皆知 効力可靠 無與論比 可保立復健康 可保恢復自由 無遭針刺之苦 較注射葯針力大一倍

（一）當春復犯的花柳病 如四肢酸痛頭疼頭迷耳鳴耳聾 渾身起紅疱紅點 臉上起疹 楊梅疥瘡 渾身潰爛 奇癢流水以及與原起發生同樣症候

喜肥力是滅毒大將軍

（二）因不慎於交接感染的花柳病 如破傷魚口 下淋入骨 以及耳聾目潰 脫落毛髮 悞用燻頂 牙齒搖動 等症

（三）小兒的遺毒 婦女的傳染 疑似毒症 潮濕膿疥 痛癢交加 婦女因毒滑胎化胎 因毒不孕 毒性結核等症 無論梅毒到第一期 第二期 或三期 服喜肥力 均能葯到病除 實為安全治療 此藥性溫不猛 效力宏富不燥 男婦老幼 皆可服用 四時咸宜

每瓶國幣一元五角 每打十五元

圖為二期梅毒疱疹 當早服喜肥力 在由不知不覺的而全愈

▲總發行 濱江省 泰華西藥商行

本埠各大中西藥店以及各省各縣藥房均有出售

補血 強壯

赤玉牌葡萄酒

諸位兄弟姊妹們 我以前狼衰弱 因為喝了赤玉葡萄酒 身体與面色都十分好起來 請倆們嘗試一番吧！

百杯健康 千杯延年

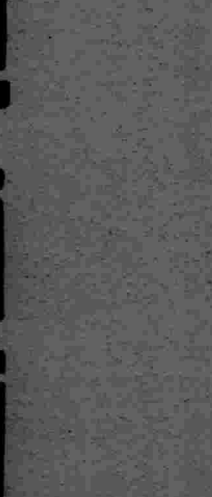

12

齊市公署
振奮鎗後訓練規定
「精神修養日」

【齊齊哈爾】處此非常時期而我滿日國民、均應負有鍛鍊奈苦之鍛鍊精神、以爲克服槍後熱血之堅壇、爲此而市政當局於決議中、規定公務員精神修養日、於每月一日、五日、十日、十五日、二十五日之五日間、均須在早起上班前以一小時之時間、作各種運動、如遠跑競走、或各項勞作、以資養成苦幹之習慣云、

中央派要員來佳 協助肅正工作

【三江】新京治安部于大臣鑒於三江省治安不良、自客秋八月即實施肅正工作、本年中央支撥巨額經費、增調興安騎兵、靖安騎兵、來佳協助討伐、是本省關於肅正治安之責任、重而且繁、爲期協助一切、並親加視查、特派該部警務司保安科長孫仁軒、由京抵佳、逐日親臨警務廳服務、專司肅正工作事宜、定於十日開催全市官吏學生、保甲、市民講演大會、討論治安確立要道、次赴各縣親查討伐與宣撫工作情況、定期兩個月返京云、

齊市放送局最遲 四月杪成立

【齊齊哈爾】本市電電會社發表、關於齊齊哈爾放送局之準備、已達妥恰地步、放送機已安設完善、最遲在四月底即可正式開幕云、

華中防空視察團 兩班同日出發

【大連】關東州廳防空課主催之華中防空施設視察團、一行十九名、十三日午前十一時、畢集於大連神社參拜後、即於當日正午、搭乘出帆之奉天丸、踴躍赴上海、一行分二班、第一班由旅順要塞司令部藤崎中佐爲團長、班長爲大連防護團主事鍋島五郎中佐、外團員七名、第二班班長州廳土木部技師吉田榮夫氏、外團員九名、十五日抵上海、十六日抵南京、十七八九之三日間、於南京視察防空施設、及以資源整備狀況防空監視、通信、並警報之傳達等、畢則返回上海、二十一二三四之四日間、視察上海市政府、鐵道管理局商務印刷所、南市、閘北、大場鎭、江灣鎭、吳淞鎭等等、實空襲下之各機關活動狀況、實彈爆炸之威力、建築施設上、所受之被害狀況等、以此調查而研究之、二十五日遊覽上海市、二十六日出帆、二十八日歸連云、

協和會錦省本部 本年度工作方針

【錦州】協和會錦省本部、管內事務長會議終了、本年度協和工作新方針、大体分爲三要項「地區工作」、「青年少年訓練」、「聯合協議會」、即如匪賊他縣逃亡、逮捕不可能狀態、匪賊一時之倖、縣境集團各機關密接、指定中心地區、興城中心地區、大虎山中心地區、朝陽中心地區、實施地區工作、期治安萬全、農村都市優秀青年選拔、青年訓練實施養成中堅青年人材、縣本部內各分會總動員、協和新工作、協議檢討、民族協和上、協和會員指導訓練、前記三大工作本年度澈底實施、邁進協和新方針云、

竹內氏轉勤送別宴

【錦州】興銀錦州支店長竹內氏、於日前奉令榮轉新京總行勤務、遺席以庵原氏繼任、錦市商工界、深感氏在錦年餘對於各商工、調濟金融、充分

副參事官送別宴

【王爺廟】西科前旗公署、副參事官首藤榮喜、自去歲十二月間、由興安學院升任斯職以來、計僅三閱月、忽於前者奉令調升神遊辦事處、共繼任者、已由新京市公署屬官岩淵滿雄充之、刻間該署主催在十三日午後四時送別歡宴會、共地址爲双盛居大飯店、聞參加者日滿官吏、頗爲踴躍云云、

廢止保甲實施新村

【雙城】本縣行政科長張德懋氏、自轉任以來、力加整頓、復鑑及我國新機構之改革、實施新街村起見、已將各村區域分別劃定、共六十處、定名謂雙城某街村籌備處、其街村長之人選、已由縣審定分別加委、已於本年二月一日通令一体正式成立、着手籌備新街村事項、致於以前之保甲名稱、即行廢止、所餘之事務、皆由籌備處接收辦理之、查新任之各村長皆由副縣長逐次口試合格者、非英俊青年、即學品兼優、可謂得人、如加以科長之認眞、街村股長韓玉璐之老練、互相指導、關於新街村定能有一番起色云云、

義倉長由縣加委

【海城】縣公署前曾召開義倉委員會、會議公決各倉長職以倉庫在街者、由街長充之、在村者仍由警察署長充之、另行由縣委任、茲將新委各倉長氏名、詳列於下、

海城本倉長李多三、八岔溝分倉長魯新周、大感王寨分倉長殷文光、牛莊分倉長李樹棠、鮑家堡分倉長張國祥、大高力房分倉長岳執中、騰鰲堡分倉長鄒德福、耿莊子分倉長李春榮、馬風屯分倉長徐煥然、大高坎分倉長田青山、大石橋分倉長平岡正行、

司法調解處成立

【海城】本縣司法當局、爲闡揚法律精神、俾原被兩造、各得其平計、特組織一調解處、延聘地方法律家、作評判員等情、會誌前報、聞定於本月十五日、正式成立、除發給聘任書外、並約定屆期蒞會、舉行成立式典云、

十三年度市預算 歲出入額皆增

【大連】大連市役所、於十一日午後二時二十分、召開第百十二次市會、貝瀨市會議長以下、議員三十一名會臨之下、由森川特別預算委員會長、報告十三年度市歲出入預算審議之經過及其結果、繼則質問一股事項、茲將決議之十三年度市預算內容、分誌其額數如下、

歲入

經常部　二七四、二九八五圓

臨時部　四二、四〇四〇圓

計　三一六、七〇二五圓

歲出

經常部　二三一、九八五二圓

臨時部　八四、七一七三圓

計　三一六、七〇二五圓

以上歲出入預算、比之前年度、出入皆增十八萬六千五百八十九圓、至此則市預算修正案、已告表決云、

車夫被撞廢命

【安東】鳳城縣龍王廟大房身所生之張鳳起、年四十三歲、十日午後一時許、驅使大車滿載糧石來安、行至驛之北方六道溝帽盔山道路上、一時失愼、被路旁之樹及車撞擠之、而負重傷、因出血過多、旋即死亡云、

滿鐵華北調查隊 四月中旬出發
計共九班分担各部門

【大連】滿鐵派遣之華北調查隊、決定於四月中旬出發、同調查隊、以產業部鑛業課員六十名全部總動而組織之、計分五班、再與商工省派遣之調查隊四班合計之、共有九班、其調查期間、共六個月間、即四五六月及九十十一月、九班中分担各部門、於華北各地、施以全般的資源調查云、

慶祝六國 邦交確立大會

【延吉】協和會間島省本部于九日午後一時、在會議室學開滿、日、德、意、西、薩、六國邦交確立大會籌備會、當于各關係機關之一体參加中協議結果、對此大會決于德意志承認之翌日盛大舉行之、故各方現正殷待德國承認之佳音傳來云、

錦省下本年度土木事業計劃
工費六十九萬千元突破

【錦州】錦省公署土木科、關於本年度、管內土木事業大計劃案、已有具体之研究、錦州…葫蘆島間國道始、及其他新設道路工事、各河川堤防工事、工費總額爲六十九萬千元突破、解氷同時、工事着手、省署手塚技士、於三月十日午後七時二十分列車、所持實施計劃案、去新京向中央政府申請認可云、

省職員開納所得稅

【三江】三江省公署、前奉中央政府命令、頒佈勤勞所得稅、關於條欵細目、業已通飭所屬查照、並於十二月間、開催勤勞所得稅講習會、向全市官商民衆、詳細分解、繳納方法、而該署率先遵辦、於一月間開始繳納、全署納稅人員、計壹百九十八名、每員按二元四角七分繳納、總計爲四百八十八元八角、內分國庫部份、及附加稅部份、屬於地方費二月份者以按此例完納云、

燕京風光

茶商操副業被騙

【北京】前門外裕泰茶莊、寄居人張海亭、年二十七歲、香河縣人、素以由古北口往返販茶葉爲生、近由口外帶來烟土百餘兩、業經照章、貼有稅票、即存於蔡家胡同福壽土藥店、託爲售賣、旋有耿某介紹、實與李振山、杜孝光、言明每兩洋四圓、即於前晚七時計、由耿某與張海亭携帶烟土往櫻桃斜街、同時李某與杜孝光二人、已在三盛客棧租妥房間、及張等去後、彼等將烟土接過後、復稱代友購買、至他屋與之瞧看成色、張亦未疑、移時耿亦出外未返、張始生疑、此時尋找、則已皆無踪影、始知遇騙、張異常焦灼、當往外一區報告請查緝騙匪云、

打牌大起衝突

【北京】正陽門外、狗尾巴胡同四十三號、住戶趙俊臣、於昨晨九時許乘電車往西城大井胡同六號、住戶番長順家行人情、旋因飯後、與人打牌消遣、嗣以牌張關係、與一名倪玉珍者、發生口角、倪一時氣忿、即以牌向其打去、致傷臉部趙情急以木棍將倪額角砍傷血水如注、一時人聲嘈雜、經警聞訊前往查看原由、因二人負傷、遂一併先赴北郊診療院治傷云、

著名拐騙匪犯 粉金剛已落網

【北京】偵緝二小隊正目馬發福、昨下午三時許、在王府井大街捕獲著名拐騙匪張玉臣一名、綽號粉金剛年三十三歲、天津人、帶隊嚴訊、據供會冶遊品者、拐騙前外朱茅胡同美源樓下處妓女張雅琴（年二十歲東北人）大衣一件、王廣福斜街貴和茶室妓女劉彩霞大衣狐皮斗篷金戒指等、博興胡同和聚洋貨舖舖掌高虎臣水獺大衣一件等情不諱、該隊添傳失主到案、認明無訛、昨將該犯解往總隊訊辦云、

販運槍彈被獲

【北京】東郊區署長鮑永善、於昨晨九時許在東便門無線電台南地方、檢查行人、旋見有一某甲挑有筐簍、由北往南而行、不料伊見前面有警察檢查行人、竟繞道而行、被警爲可疑、當追向盤問、該人神色頓變、言語支離、後查其筐內雖係梨菓、惟僅覆上面、筐下則爲槍彈、遂將人証帶區訊供、英文貴、年四十八歲、昌平縣人、承認運販槍彈轉賣漁利等情不諱、旋解局訊辦云、

趙班長獲運毒犯

【北京】朝陽門驗駐守警察第五隊班長趙啓剛、於昨晨八時半、督同警士李德祥、張德祥、正在門臉値勤之際、旋見有一男子騎車進城、便攔阻欲施檢查、不料該男見警察攔阻、當時驚慌失色、竟欲疾馳逃去、被警扭住向其盤詰、語多支離、故被帶所、嚴施檢查、並未檢出違禁之物、惟見該男身着棉襖厚硬、頗爲可疑、故予檢查、結果經查其棉襖內有烟土隱於其間、重約百餘兩、經訊供名呂德明、年五十一歲、古北口人、承認私運煙土轉賣等情不諱、當將人証交送內一區轉解警察局訊辦云、

綢緞商丟失鉅款

【北京】前門及天橋南四面鐘昨日下午七時有一人名馮小亭、年三十一歲、山西人、販綢緞爲生、因遊逛天橋、竊綹竊去鈔洋百數十元、馮某丟失鉅款、一時心窄、竟在該處拴套自縊、詎料繩套已斷、馮某竟被摔傷、時有外五區九段警士聞訊赶來、將其送往市立醫院救治云、

琿春 水利區域 創設自作農計劃

【延吉】琿春縣城南水利區域、自經滿鮮拓殖公司收買後其面積共一千三百餘町步、開其第一步計劃先招附近散居小作農從事開拓、至此外餘裕時則實施移民計劃、本年暫移民入植五百戶云、

由車跳下一死一傷

【新城子】驛於月之十二日午後三時許、由南往北開行貨物列車、載有義合祥合名會社由奉招募工人若干、前往新京工作、車行抵本站南六里許、有二工人由車跳下、彼時車正在行駛之際、及至驛內、列車停止、經由車掌報告驛長、立即派人前往肇事地點、見一人撞傷過重、當時殞命、一人頭部重傷、大腿折斷、傷勢沉重氣息奄奄、遂將傷者抬回驛內治、經由北去客車帶往鐵嶺病院醫治、經本站判明死者爲汪寶林二十三歲、傷者王果亭三十一

漫畫　美國物價暴漲

民衆『唔……』在地上驚嘆着

連港出發熱河丸 乘客患染天花

【大連】九日由大連港出發之日滿定期船熱河丸中、三等乘客色川敏江氏年二十歲、長野縣植科郡坂城町籍、現充電電會社事務員、在船至海洋後忽染發熱症、十一日入門司港經檢疫診斷、判明爲天然痘、當時同船停航、全船員及乘客等、同時種痘、關東海務局檢疫課據報後、以爲該患者、係由連市患染者、故連港即日預防、刻正調查其系統、若由上海青島天津方面流入時、即對該航路船客、全部種痘、總之時值百疫流行期、市內各警署亦定於最近、對於全市民施行種痘、一方水陸連絡之大連港各方面旅客、咸由連港經過、故埠頭內從事之各方面人員、十一日午後起、全部種痘云、

延吉電業開催 地方產業經濟座談會

【延吉】本垣電業公司于七日午后四時、在該公司二層樓上舉開間島地方產業及經濟座談會、出席者計江原省次長、劉實業廳長、西谷憲兵分隊准尉、宇波警務科長、森山副縣長、中村營林署長、海保省事務長、陶山驛長、財滿延電局長、羽田採金會社所長、宮原拓殖會社課長、須崎延和金鑛支配人、森田中銀副經理、東洋人絹會社岡井工場長、及主催側人員等、當由龜山專務司會下、首由江原次長對間島地方產業及經濟概要、加以說明、次由劉實業廳長對現在間島省產業方面現象及將來之對策、作長時間說明、並由此外諸氏交換意見、至九時頃始圓滿散會云、

大批警士赴三江

【海城】本縣警務科、前接三江省來件、謂省屬地面廣漠、當此新興時期、必須多置警官、以資指導、俾各處之警察行政日臻完善、此間即按照來函待遇之規程、轉飭各區、有願前往者、急速來縣報名、刻間已湊集卅餘名、於十一日午前九時、乘車北上、是日赴站歡送者、有太田警務科長、邢警務股長、及海城警察署警官警士多名、車開時、送客者高呼萬歲云、

對于物價飛漲 厲行取締

【三江】三江省公署、佳木斯市內物價房租暴漲、擬設法平抑、組織物價對策委員會、已於三月一日正式成立、於六日開會公決取締暴利、厲行辦法、一、批準物價之公示、調查市內各商號之擬賣物價、隨時公示之、二、强化購買組合官公吏並特殊會社員、及其他老實人格者、使其加入組合、對其購買價格、採取某程度之限定、三、開設公設市場、中央批賣市場、由省署開設之、四、厲行暴利取締令、對於抵觸暴利取締令、並違警罪、可以嚴加警告、或處罰之、對於土地家屋、中間搾取不當利得者、一概處治云、

延吉縣新機構 各科股長更迭

【延吉】延吉縣公署依新改革之機構計分爲庶務、行政、警務、財務、教育五科、除庶務、行政兩科長人選尚未發表外其餘警務、財務、教育三科科長及各股長更迭發表誌左、

警務科長　福島保家、

財務科長　張鴻翔、

教育科長　王德明、

文書股長　金臥龍、

庶務股長　芮樂園、

土地股長　李涵卿、

學務股長　朴濬培、

禮教股長　李仲荃、

拓政股長　白龍河、

街村股長　李玉璽、

會計股付　董清和、

各地方瑣聞

△訟棍擾良善

【海城】本縣七區耿庄子土著陳占璽、綽號土地爺、係一著名訟棍、素無正業、專以脅威手段、控告鄉民爲生活、計自事變以迄現在、被其控訴者如村長郭長生、張心竹、孫理亭、徐文波等、不下五十餘名鄉里以其寡廉鮮恥的痞棍、多不與之較、總任吃點小虧、亦不肯惹鬧、無賴、陳某見鄉老們如此懼己、益爲夜郎自大、年來覓月月告狀、旬旬過堂、一般馴良鄉民、被土痞擾的難過、然又不敢公然惹他、不想在王道坦坦的新政下、竟有此等悍不畏法之豪橫分子、有管理之責者、最好加以嚴懲、免得再欺壓良民、而擾害地方也、

△嚴令拿賭博

【海城】本縣行政當局、對於賭博一事、在古曆正月間、曾令各區署長、認眞查拿、不意以賭爲業之無賴等、仍有偷事賭要者、因此重申前令、俾賭徒等、知所警惕、命令如下、爲佈告事、查賭盜源向在禁制、邇近查一般無賴之徒、仍有三五結群、賭要情事時雖呼盧、聲聞戶外、既屬擾害安寧、亦且破壞秩序、溯正業於不顧、耗金錢於虛擲輸贏累累、動輒萬千、弱者流爲乞丐、强者挺而走險、蕩產傾家莫此爲甚、本署有鑒及此、用特佈告所屬、仰爾商民人等、今後各安正業勿再賭要、倘仍執迷不悟、一經檢擧、或被告發、定行嚴予懲處、決不寬假除分行外、合行佈告所屬人等一體週知云、

△唐韻笙來安

【安東】本市廣濟街安成舞台、自客秋改修開演後、營業頗盛、日前又邀到由北京來滿之久負盛名文武老生並帶有其他著名角色十數名、四大名生之一之唐韻笙業自十一日登台演唱、連日觀者頗衆、唐藝員之噪音宏亮、扮裝之精緻、表情之入微等、頗得良好評論、每於出台時、掌聲鼓動如雷云、

△鴉片量遞減

【海城】本縣之鴉片零賣所、自改爲管煙所以來、一般吸烟人、因憑証購買、絕不得超過原定分數、是以一般吸烟者、皆不敢入所吸食、近日且有不准在個人家中吸烟之消息、因此烟膏之消耗量、較審從此時遞形減少、當局此項寓禁於徵之善策、逐漸施行、則黑籍同胞、必能轉爲身强力壯之健康分子矣、

△丁姓小火警

【安東】市九道溝住民丁樹魁家、不知何故、突告失愼、於日昨十二日午前十時二十五分、發生火警、當經消防署汽車趕至、經隊員之活躍、即時撲熄、僅燒毀瓦房一間、損失甚微、消防隊當即返署云、

全市滿日人出動 掃除機場積雪

【三江】三月以來、東北一帶、不時降雪、平地深約三尺、致前數日、圖佳列車、國道長途汽車、一時不通、而本市西門外軍商用之飛機場、重被雪埋、事後盡力掃除一部、航空郵機、乃能恢復航駛、然多數飛機、仍不能着陸、又以面積廣袤、且值寒煖、行將化凍、航空會社、有鑒及此、妥加聯絡、由南岡友軍率導、由全市廿六甲、各牌各戶、各出一人、又外僱五六百人、合約一千餘人、於八日起、齊至機場、分段澈底掃除、工程雖大、然千餘工人、三日之間、已收積雪清除無餘云、

稅副署長來間視察

【延吉】吉林稅務監督署早借副署長、于昨偕同通譯官來延吉視察、並于八日赴琿春視察云、

陸軍紀念錦市行事

【錦州】當三月十日、爲友邦陸軍第三十三週年紀念日、在斯戰時体制下、國民總動員非常時局克服、我國官民於滿日不可分關係上、自當同仇敵愾、作槍後之熱援、如斯重大性紀念日、全國同聲慶祝、錦市各機關、各商民住戶、於是日高懸滿日國旗、午前十一時三十分、滿日官民參集、及日本在鄉軍人會、各法團代表等、錦州神社戰捷祈願祭、戰歿勇士英靈默禱、錦州劇場（日側、）錦州電影院（滿側、）講演及映畫公開、各機關、團体有如左之行事、

省公署、協和會省署分會、當陸軍紀念當日、午前十一時、全職員廳前整列、錦州神社參拜出發、市署協會主催行事參加、

市公署、日俄戰捷祭祈願終了、講演、映畫、音樂公開、時局後援會、國婦會、出征家族慰問、

在鄉軍人會、鄉軍是日午前九時、大馬路日小學校庭集合、神社行進、戰捷祈願祭終了、傷病兵慰問、午後一時角力大會開、

各學校、當日午前十時、神社參拜、戰捷祈願祭參加、

婦人團体、一般婦人團体、及國婦會、市內散在、滿洲事變戰歿勇士墓地清掃、

食糧盈虧數目 縣飭各村調查

【海城】縣公署行政科、於十二日特通飭各街村公所、爲關於本年食糧盈虧數目、得遵照調查、迅速具報、以憑彙轉不得延忽云、

穀物場便益農商

【三江】樺川縣公署、爲統制農商粮谷交易、免除欺騙種種不正之情弊、於康德三年設立穀物市場以來、所收效果、十分顯著、自本年春節開市之後、遠近農民、咸來交易、而該場金山主任、對農商交易、處處代謀利益、前者每日自上午八時上班、午後二時下班、今者延長四時下班、爲昭公允每日到市之粮、均用據標叫賣方法、以高價爲準、農人賣粮無論多少、一律到市、請將許可、商家方可批買云、

紅卍字會施粥廠 由二月初一日截止

【雙山】本邑紅卍字會、素以慈善爲宗旨、故該會會長洪鼎忱、劉子封等、每屆冬季、籌設粥廠、以救貧民、四個月爲期、近因天氣溫和、貧民自謀生活較易、是以該會施粥、於二月初一日、截止、施粥四個月、計用苞米糝子九十四石一斗一升、救濟人數一萬六千八百七十二名若該會之救濟貧民、値逢冬季、可免凍餒之虞者、誠屬不鮮、對於貧民、可謂一大福音云、

發現十圓偽幣 商民須加注意

【大連】市內流通之五角日銀幣及一角之日銅幣、最近恒有僞造者發見、大連署亦時據被害者之報告、在此嚴查流通之系統中、十三日又有十圓鮮銀僞紙幣發現、被害者係都市交通會社現金收納係、發見後即送交大連署、查其造法精妙非愼重檢驗、決難認別、商民須自愼防之、以免被害、一方官廳偵探其來源中云、

社員會幹事長選出

【大連】滿鐵社員會之十三年度幹事長選舉事、日來全社員投票選舉、十一日截止投票十二日午後零時頃、於大連社員會館內、實行開票結果、滿鐵總裁室人事課長人見雄三郎當九八六票、占最多數、因而氏當選爲幹事長、至於現任之前幹事長古山氏、至三月三十一日滿任、同時新舊交代云、

整備運動團体機構
市體聯將開幹部會
四月上旬以前十八部整備完了

奉天體育聯盟、基於第一次理事會決議、決定着手整備各種運動競技團体、首先將組織充實之陸上、水泳、氷上棒球、摔角足球桌球飛行等各部、更加整備、當自二十一日起、亘三日間招致各部幹部、在市公署會議室、擧行幹部會、由體育聯盟本部側、將該聯盟成立經過、詳細報告後、更關於一、整備職員、一、聯盟本部職員之選任、一、事業計畫、一、事業豫算等各項加以協議、至於籃球排球、體操及其他各部將逐次整備、迄至四月上旬以前、將全市十八部之機構完全加以整備、

雙美人牌

クラブ牙膏

何故您用雙美人牌牙膏即其氣味爽暢撲滅細菌去垢擦白而不傷齒質之効他種任何牙膏末有可比之原故也

大阪・中山太陽堂・奉天

三搭牌雪花膏

各種化粧品 優良經濟！

總批發 奉天 柏內洋行

廣告事務請用電話（二）二〇二一

奉天日語學院招生

科別　初等科　專修科　高級科
額數　各科均六十名　插班生十五名
報名　自陽曆二月二十五日起至三月十日止
入學　陽曆三月二十日以前隨時入校
校址　奉天小西邊門外總站鐵路局舊址
「另有詳章函索附郵二分」

招募汽車學生

○學費大特典（繳向來半費）

現今司機人材極告缺乏、今後司機之需要、將益增大、如能就學、可獲免試、就職實屬唯一良機、有志者請速入學

奉天商埠地三經路八緯路一四六
國際自動車協會
滿洲指定校
東亞自動車學校
學則附二分郵票即寄上　電話日（二）二四七九番

請用 双手老牌

自來水筆

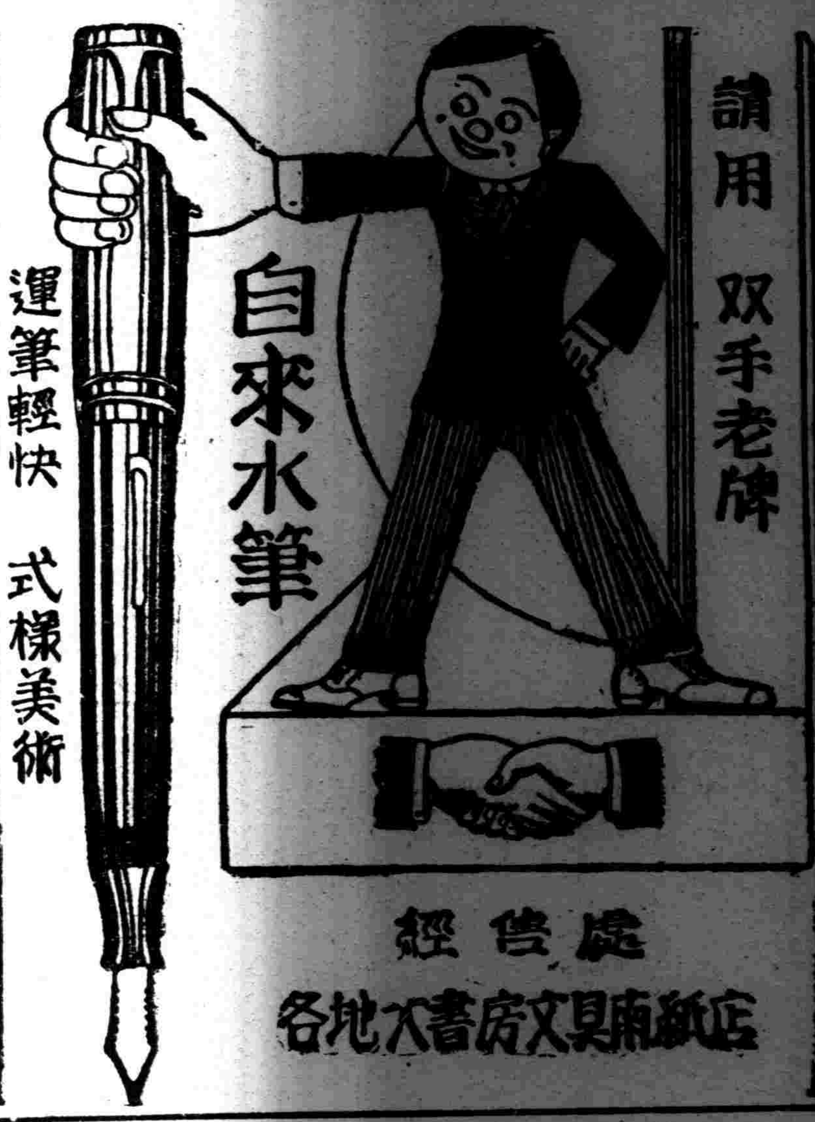

運筆輕快 式樣美術

經售處
各地大書房文具南紙店

新マツダランプ

天威牌

（二重螺旋纖條）

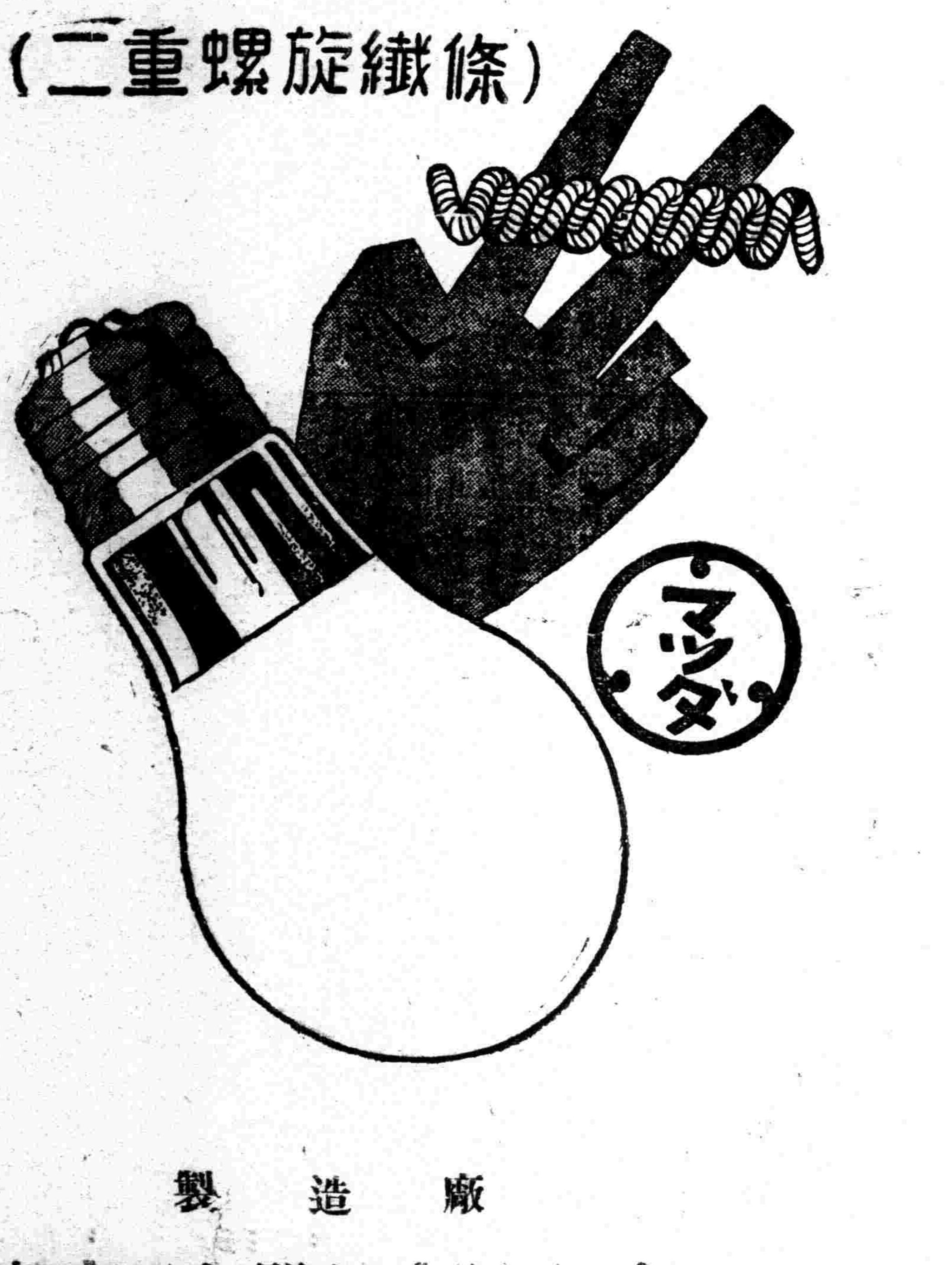

最新型天威牌電泡
二層捲線的電泡
同量電力增光二成

製造廠
東京電氣股份有限公司

味之素

調味精粉家家必備

調理月經 保健女性

婦科良藥

婀閥好萌（オバホルモン）

【主治範圍】

（一）結婚期之神經衰弱、月經不順、月經稀少、子宮發育不全、月經痛等。
（二）閉經期之頭痛、腰痛、眩暈下腹痛、心悸亢進、逆上、四肢冷感、耳鳴、失眠等。
（三）乳汁分泌不足或減退、常習流產、姙娠惡阻。
（四）不姙症、不感症。

各大藥房均有經售

【用法】片劑每次一至二片、一日三次。粉劑每次半瓦一瓦、亦一日三次。注射每日或隔日一次、一般皮下注射。

【包裝】
片劑（百單位）五〇片　一〇〇片
片劑（五百單位）二〇片　五〇片　一〇〇片　三〇〇片
粉劑（千單位）一〇瓦　二五瓦　一〇〇瓦
注射（百單位）五管　一〇管　五〇管
注射（五百單位）五管　一〇管　五〇管

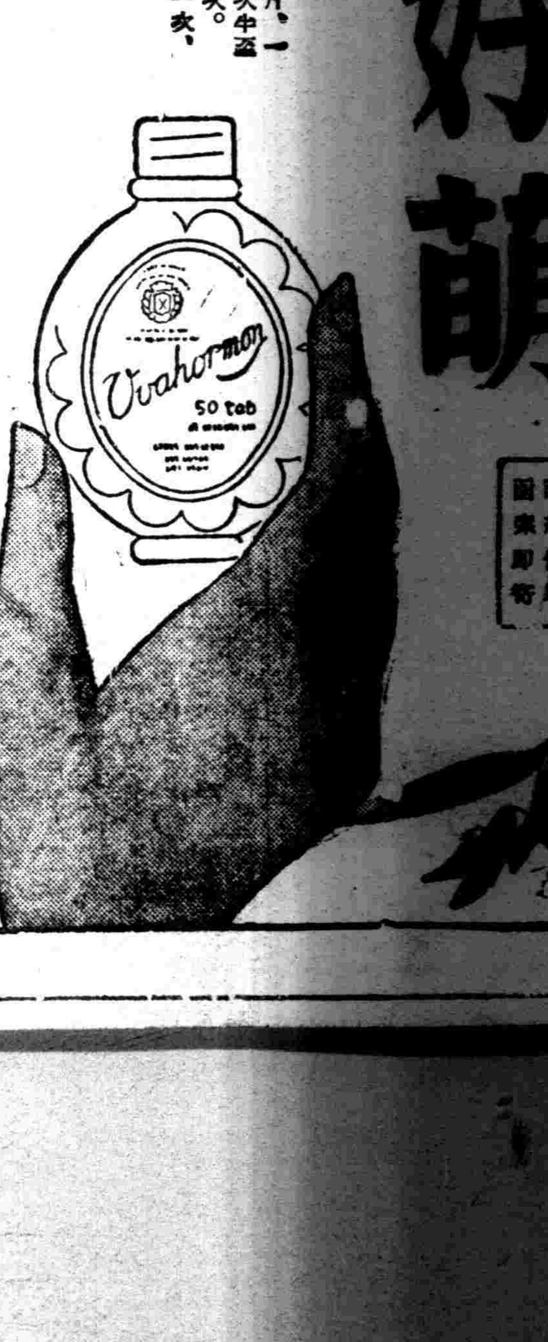

詳細仿單函索即寄

株式會社 武田長兵衛商店
總行 日本大阪市東區道修町
支店 奉天市春日町十三番地

新7—562(O)

經濟與產業

熱河開拓之現況【1】

熱河之名、爲蒙古語之熱河之意、西洋人音譯爲（ZEHO—L）熱河爲古之武烈河、源流發出北方之茅荊壩連山、南流過承德注入灤河、該一小谿水之名『熱河』代表地名、更冠離宮之名、今爲一省名、然華北事變後、熱河之地介在南滿及華北之兩地、洵佔重要地位、開拓現況均爲注重、

熱河省概況

熱河省原爲東部內蒙古之一部、比日本之九洲、四國及台灣之和、有一同面積（九萬九千六百方粁）、戶數六十三萬八千餘、人口三百十萬、昔爲蒙古人之遊牧地、因漢人之侵入、蒙古人之勢力漸次呈衰退、清朝屢次禁止漢人之入境越境、逐年呈增加、爾來雖不達百年、熱境之大部分、一變爲耕地化、而未開墾之地帶不過東北之一部、

按漢人入滿之地伐採樹木、施耕種、樹海之熱境地區忽變無樹木山嶺、依風雨土壤洗流、山骨露出、地表逐年呈化、荒廢之狀態、不可言喻、

古來此地、以『熱民急叛』之語被稱、爲頗難治之地、事變以後、俱與名實、爲滿洲國內包含、其重點俱與經濟的生命、於政治的意義、更在重要點、則接壤中華民國及察哈爾爲我滿洲國之生命綫、又西南方爲華北接觸之根據地、國勢維持上、不能忽視、爲重要區域、省內分爲承德、灤平、隆化、豐寧、圍場、赤峯、凌源、平泉、建平、寧城、凌南、青龍之十二縣及興隆弁事處、其外有七旗公署、行政區域的關係、頗呈重複、

省內住民、概以農業爲生業、可耕地面積不過省全面積之九%主爲鴉片、大豆、高粱、粟、玉蜀黍、棉花、菸煙、蔴類、藥草之栽培爲旺盛、鴉片佔全滿產額之三分之二、農民以外爲牧畜、養蜂、商工業者、查蒙古民族殆爲遊牧之民、牧畜受漢族壓迫、無往時之盛況、

現下最注目之者、爲礦產物、省內有金、煤、銅、水晶、石綿等之埋藏物、

查蒙古族不好地表開掘、各種之寶庫未開拓、迨今日採掘者、爲漢族採掘之跡、故以外者未詳也、從前不關交通之不利、吸收移民、各地採掘事業、開發之事實、熱河之自然的資源之豐富、得以窺知、

交通事情

鐵道交通

▲錦承線 由奉山綫錦縣、爲分岐之綫、經朝陽向熱河省內進行、而連結承德、共間之距離爲三六、一粁、錦縣、金嶺寺北票間爲大正十三年開發、次金嶺寺朝陽間昭和八年（大同二年）朝陽凌源間昭和九年、（康德元年）又凌源平泉間昭和十年一月（康德二年）爲開通、而平泉承德間經幾多之難工事、昭和十一年（康德三年）三月開通、斯仝年六月錦承綫爲全通、

查本鐵路、逢省內山岳重疊之間、僅平地不過灤河、大凌河流域、車窓發迎之山岳之特異的相貌、爲熱河之特色、全山無樹木、怪岩奇峰、互相連接、

▲葉峰綫 由錦承綫之中間由葉柏壽爲分岐、北西走達赤峯者、一四六、九粁（奉天大石橋一五七、一粁）、昭和九年（康德元年）着工、昭和十年（康德二年）十二月開始營業、提携錦承綫、爲熱河開發之基根綫、沿綫爲老哈河岸之平地帶、沿綫可耕種種地甚多、又於該綫背後地牧畜爲頗旺盛、然該地方人口密度每一平方粁一一人、（國綫沿綫全體之一平方粁人口密度平均爲一八人）、由此得以窺知人煙之稀、

▲北票綫 由錦承綫金嶺寺到北票煤礦爲一七、九粁鐵道、主利用運煤、

自動車交通

省內乘合自動車鐵道爲幹綫以補助機關態勢派枝脈、依鐵道總局之經營爲運行、其他有個人經營之自動車、主要都市之交通如左、

	粁程	所要時間	運費	
承德豐寧	一〇〇	[illegible]〇〇	五圓〇〇	隔日
承德古北口	一〇一	三、三〇	五圓一〇	每日
承德赤峯	二六五	一〇、三〇	一三圓二五	隔日
赤峯林西	二一〇	一二、三〇	一〇圓五〇	隔日
朝陽建平	九二	三、三〇	四圓六〇	每日
凌源凌南	七二	三、〇〇	三圓六〇	每日
圍場多倫	一三〇	五、三〇	六圓五〇	四日

航空路

滿洲航空株式會社之定期航空路、以奉天爲起點、經錦州至承德之間、一日一往復、又由承德至赤峯更北上入興安省通林西開魯、東行連結通遼鄭家屯、新京、全粁程九二〇粁、所西爲五時間半之經路、斯至動車、中央部爲環狀航行、航空路飛跳平行路、並行鐵道熱河省之交通網、爲縱橫發達、完成後對礦產方面期待發展、今將遭逢沃野開拓之時期、蒙古諸原料如美毛、大麥之輸出、堪期待、

鐵道沿綫

錦承綫沿綫

▲義縣（自錦縣五〇、四粁）爲義縣公署之所在地、人口二萬七千（中日東內地人百）、古來爲遼西屆指之重鎮、城內之大佛寺、佳顧寺、均爲遼代建立、現在爲附近農產物之集散市場、然無昔時之繁榮、縣市內間有乘合自動車、義縣爲閭山探勝之登山口、町之北方十二粁之山中有『萬物洞』大凌河環流其下、洞中有大小之佛像、

▲金嶺寺（自錦縣九四、七粁）北票綫由此地向北票煤礦、驛附近百餘之部落爲集團、

▲朝陽（自錦縣一三五、二粁）市街在朝陽驛之南方三粁、估大凌河谷、右岸聳立鳳凰山、一見爲景勝優美之地、古來爲交通上樞要地、燕代在龍城、爲遼西統治之古都、隨唐時代、統轄長城以上、爲地方行政之中心、當時築造之磚造城墻、雖荒廢、當時之壯觀依然存在、此地亦稱三塔、遼金時代建塔三座、故有此名、中二基爲現存、傳契丹文化千年之歷史、城內有百五十餘尺高之古塔、

南郊外『月見岳眺』望佳、將來爲公園之豫定地、大凌河支流河畔有熱河聖戰犧牲者、石本權四郎氏之殉國碑、又城內中央部有佑順寺、係清之乾隆帝欽定、奉天以西爲最初之喇嘛寺、中央大伽藍安置佛像、廟內喇嘛僧達二百餘、

附近一帶土地肥沃適農耕高粱、大豆、粟之出貨頗多、佔地方經濟之中心、戶數二千七百、人口一萬八千（日人九百）爲朝陽縣公署所在地、附近在金銀煤鑛山、滿洲航空路爲發着、又附近在鳳凰山爲大凌河之重要山峯、

△滿洲側機關（縣公署鑛山調查局、商務會、警務署、中學堂、女學堂、電信局、天主堂、）

△日本側機關（警察分署、憲兵分遣隊、居留民會、小學校、鐵路監理所、國際運輸）、

滿華間旅客行李 連絡運送規則內容 四月一日實施要項【1】

隨伴華北之急速的發展、滿華間交通、益加緊密、相互間之旅客、貨物輸送量、均呈示驚異的激增、鐵道總局、爲旅客貨物之輻輳緩和之起見、期滿華間交通之圓滑、去年以來、北寧鐵路局間就滿華間車輛直通及貨物並旅客行李聯絡運送實施、種種爲接洽、今次兩者之意見、完全一致、一切之手續已完了、將自四月一日決一律實施、

茲滿華間之交通、一般旅客之度爲增大、而滿華間旅客行李聯絡上適用之、

『南滿洲鐵道株式會社北寧鐵路管理局間旅客及行李聯絡規則』

該規則之主眼項目、如左

一、從來之中介的機關東方旅行社經營之滿華直通列車、爲總局北寧鐵路局間之直接經營、

一、從來旅客通車之場合、其取扱範圍、限定奉山綫及北寧綫各主要驛相互間、今次擴張爲社綫、國綫、北鮮綫、及北寧綫、各主要驛相互間、

一、爲商取引圓滑運送行之起見、新開始行李之直通聯絡運送、

一、考慮貨主之利益、對直通貨物設代金交換制度、

特聯絡運送之開始、對滿華間商取引之圓滑、國內生產品之華北進出等、期待多大之貢獻、頗值注目、

新制定之南滿洲鐵道株式會社北寧鐵路管理局間旅客及行李聯絡運送規則、大綱如左、

▲於南滿洲鐵道株式會社所管之鐵道與北寧鐵路管理局所管鐵道之間、旅客聯絡運送之場合、除別定之場合、依本規定所定要項、

在本規則中所未規定之事項、依各運輸機關區間適用之法令及地方的規定、

△聯絡運送取扱種別

一、旅客運送

A、個人旅客（片道及往復）

B、團体旅客（普通團体、片道及往復學生團体）、

C、貸付旅客區分室又特別室、

二、行李運送

三、聯絡運送取扱驛

△聯絡運送取扱驛

（一）滿鐵所管線

A社線——大連、鞍山、遼陽、奉天、鐵嶺、開原、四平街、公主嶺、新京、旅順、安東、本溪湖、撫順、營口、

B國線——皇姑屯、新民、繞陽河、大虎山、溝幇子、錦縣、連山、興城、綏中縣、前所、河北、通遼、新邱、北票、承德、葫蘆島、奉天總站、朝陽鎮、西安、吉林、敦化、圖們、牡丹江、濱江、哈爾濱、海拉爾、鄭家屯、洮南、齊齊哈爾、

C北鮮線—羅津、清津、

（二）北寧線

正陽門、豐台、郎房、天津總站、天津東站、塘沽、蘆台、胥各莊、唐山、開平、古冶、灤縣、昌黎、留守營、北戴河、北戴河海濱、秦皇島、

△旅客運送

（一）乘車劵之種類

A、片道乘車劵、B往復乘車劵、C團体乘車劵、D貸切乘車劵、

（二）乘車劵之通用期間

A片道乘車劵 十五日、

B往復乘車劵 一個月、

C團体乘車劵片道 一個月、往復二個月、

D貸付乘車劵比單獨乘車之場合相同

三、途中下車

於乘車劵通用期間內、對任意之驛、得爲途中下車、但團體貨付旅客、豫要當該機關承認、限定承認驛、得爲下車、

四、旅客運費

A片道旅客運賃

各運輸機關所定額併算者、

B、往復旅客運費、

由前項計算之片道運費爲二倍、但滿鐵所管綫綏中縣以東各驛及北寧綫蘆台以西各驛、相互間往復之場合、由各運輸機關片道、普通旅客運費控除共二成額者、併算爲二倍、

C、團體旅客運費

左記折扣運費併算者、（往復之場合爲併算額之二倍）更分

1、普通團体

乘團體人員、

（甲）片道

〇滿鐵所管線—依客荷規則第七十一條所定、

〇北寧線

各等 二十人 一成五分

〃 二十一人以上 二成

〃 五十人以上 二成五分

（乙）往復

〇滿鐵所管線

各等 十人以上 三成

〃 二十人以上 五成

〇北寧線

各等 十人以上 三成

〃 二十人以上 四成

〃 五十人以上 五成

2、學生團体

（甲）片道

〇滿鐵所管線之依客荷規則第七十一條所定

〇北寧線各等十人以上二成五分

（乙）往復

〇滿鐵所管線及北寧線

二、三等 十人以上 五成

D貸付旅客運費

各運輸機關所定額併算者

E小兒旅客運費

六年以上十二年未滿之者不問割引之有無大人旅客運賃爲折半

（五）急行料及寢台料

對滿鐵所管線北寧線間直通之急行列車對兩者間交互的乘車之旅客併算各運輸機關所定、地方的急行料金爲適用寢台料金收受著綫所定之料金、

滿洲羊毛同業會長 以永島忠道氏爲最有力

【新京】滿洲羊毛同業會創立總會、十四日午後二時開催於軍人會館、政府側各關係當局者及加盟五社代表者出席、承認組合規約事業計畫、爲第一期收買資金、總額百萬圓、決應於各該社收買配賦價格、出資、近開始收買、再十四日任命會長及委員之任命、迨二十日由各社選出委員、會長豫想以滿洲畜產專務永島忠直氏之任命爲最有力、

北支經濟視察團 過奉前往

兵庫縣北支經濟視察團一行人員、受團長香川潔氏引率之下、於本月十四日當即到着奉天、奉天市商會爲表示歡迎起見、當於昨十五日正午在大和區洞庭春飯店設宴招待、一行預定於日內即行經由山海關而就視察之途云、

北滿、南滿河川業務 開航爲本月廿日

北滿各河川解氷期、將到鐵道總局水運課、對諸般之準備、現甚爲繁忙、本年較例年爲溫暖、故北滿南滿之各河川埠頭業務之開始、比去年爲早、現下松花江哈爾濱埠頭之第一船出航、爲四月十七八日、（去年四月二十二日）營口港之第一航入港、豫想爲本月二十日頃（去年二十三日、）

二月中之 日對滿貿易

【新京】依大藏省經濟部貿易科入電二月中之日本總貿易額、並對滿貿易額如左、（單位千圓）

輸出	一九一、三一二
滿洲向輸出額	五七、八五九
再輸出額	一、〇五六
滿洲向再輸出額	一六六
輸入額	二〇〇、五一八
由滿洲之輸入額	四五、三四八
再輸入額	八三四
由滿洲之再輸入額	一〇一

自一月以降、累計輸出額三億六千四百六十三萬九千圓、輸入送額四億一千三百十八萬七千圓、爲四千五百七十四萬八千圓之入超、於對滿貿易輸出一億八百七十八萬八千圓、輸入九十六萬五千圓、爲差引額、一千七百八十八萬圓出超、

吉林鐵道局開 催造林講習會

吉林鐵道總局、就管下愛護村地帶之造林技術改善發達助成、於管內各地、開催造林業者期地講習會、對一般造林業者期優秀技術之習得、講習會豫定地、爲朝陽川、通化、吉林、梅河口、新坦、敦化、清源、煙筒山等地、

天津棉花 市場呈治況

【天津十四日】最近天津棉花市場隨伴新法幣之危懼、無現綿之放賣、八日以來商談不成立、爲頗注目、俱與十日新銀行開業、舊法幣呈崩跌、圓元均等爲現出、新銀行劵之健全性漸爲認識、八日以來、假死狀態之棉花市場、十四日成立一千二百俵之商談、依新銀行劵爲支辦、故市況急呈活況、八日之行市四十二圓、十四日附四十五、圓昂漲三圓、爲強調狀態、

關于滿華眞通客貨連運 開催山海關會議

滿華交通史上一劃期之滿華客貨連絡輸送、自四月一日實施、總局爲運用圓滑之起見、十八十九之兩日在山海關參集總局及北寧鐵路局關係者、開催滿華直通客貨事務協議會、就關係事項、交換意見、以期毫無遺憾、

日滿農、山、漁村聯絡 斡旋機關將開設 日帝國農會之新事業

日本帝國農會、日本全國漁業組合協會、日本內地道府縣農會代表之三機關爲主辦、今次在大連連鎖街、開設該三機關販賣斡旋所、而開始內地農山漁村生產品之輸出改善事業、日農林省亦爲後援、十四日午後六時在奉天瀋陽飯店向關係機關爲披露、鑑滿洲內農山漁村今後之發展、日滿最初之聯絡機關、當日各代表之說明如左、

南部帝農大連販賣斡旋所長

恰際會日本農地道府縣農會長代表之抵奉、歡迎招待、得頗好機會、各代表悉爲參加、良堪感謝、查滿洲建國以來、依國民全般之活動、產業界之諸機構、頗呈發展、而日滿間農村、漁村之關係、有長足之進展、吾人對農漁村密接關聯者、夙企圖滿洲內斡旋機關之開設、原我機關之使命、於生產者方面共同之目的、爲統制之組合、三團体則在連鎖街、謀連絡事務、開設之目的、關于農漁村生產品輸出、避無用之競爭、聯絡既設機關、欲擧日滿共存之實、事業上貨物包裝、輸送方法之改善、生產品狀況之報知等、亦爲其一班、然各團体基于法律爲統制之團體、實際貿易上之關係、未知之點不少、請各方面之御後援、而本會對滿洲國農業政策努力調和、鑑滿洲國之必需品、本會亦期活動等語、

渡邊日本帝國農會幹事長談

日本之農山村關係之團体三社、在同一事務所開設斡旋所之事實、爲劃期的事實、比六年前來滿視察之當時、今日之滿洲國之發展、堪爲一驚、爲日滿共存共榮之起見、帝國農會之事業增多、於農山漁村生產品海外售路開發、助成之趣旨、滿洲內新機關之開設、達必要之時機、農林省當局亦認其緊要性、然依經費之關係、迄今日不見實現、然今次得農林省之後援、設生活必需品供給之機關、以任滿洲國農魚村之開拓、而恰日本農會之有力代表、視察移民狀況、並配給市場之關係、於此機會得披露爲頗幸甚也、請各位之御援助、

日農林省代表

滿洲國建國六年、農產資源之開發、頗爲進展、隨伴國民生活之向上、生產品目之消費關係、亦爲注重、關于農村產品水產品之各府縣統制的中心機關之設定、於十二年度漸得經之認可、以帝國農會爲聯絡機關、設立斡旋所、而各三團體協力期充分新能力之發揮、請御支導等語、

× × ×

由滿洲國側述謝辭、基日滿一德一心、農山漁業之新開發上、該機關之出現、爲好時機之企圖、述謝辭、於最後香取滿洲市場專務主唱日滿農山漁村發展之萬歲、遂散會、

奉天—衣牽牛間 自十五日止運行

鐵道總局所管自動車路線奉天衣牽牛間（五五基羅）、自十五日暫且休止運行、

失照聲明作廢

茲對失照領名坐落地目面積四至號數年月日原因及參考事項於下

傳貴領名旱田十畝東北西本姓地南王書琴又旱田二十畝東劉廣信西李春芳南北官道計兩段一照共三十畝戶管四〇一三二號又傳貴領名旱田二十畝東本姓地南張榮林西官道北泡子戶管三六七三四號又傳榮領名旱田二十四畝東西馮周氏南王攻北官道戶管六五一一六號又傳榮領名旱田十八畝東鄭寶南張榮林西本姓地北官泡子戶管三八九三〇號又傳榮領名旱田三十六畝東馮周氏伙完格南張榮林西李萬成北官道戶管六二二六號又傳榮領名旱田二十四畝東王書琴南廣信西官道北徐文華戶管三〇九一號又傳榮領名旱田六畝東西官南本姓地北李凌庫戶管四二三二七號又傳榮領名旱田十二畝東北本姓地南王書琴西張鐸五戶管四四五一三號又傳榮領名旱田十二畝東本姓地南李萬江西本姓地北官道戶管四四五一一號又傳榮領名旱田三十畝東徐文岐南李萬江西鄭廣仁北官道戶管四五一二號又閆喜春抵押旱田十四畝東李萬學南鄭寶西北本姓地戶管二四〇七五號附丢二百元借字一張又趙恒仁領名抵押旱田十八畝東北本姓地南官道西張姓地戶管二九二七號附丢二百元借字一張又趙仁領名旱田六畝東富姓地南本姓地西賈紹賓北崔明武戶管二九九五九號附丢一百五十元借字一張又鄭自新出典契紙一張計洋一千五百四十元以上戶管十三張典契一張均坐落於瀋陽三區昌禮村官屯又傳榮領名坐落瀋陽三區執禮村旱田二十五畝東李萬江南張榮林西王文才北楊周氏戶管二三六一四號又牛純有領名坐落瀋陽三區昌禮村桑欄子旱田十五畝東于景路南本姓地西富云五北官道戶管三三二六〇號附丢二百元借字一張又馬金珍領名坐落瀋陽三區昌禮村桑欄子旱田二十二畝五分東富守山南索家坟邊西李姓地北官道戶管三八六四七號附丢二百元借字一張以上傳貴領名外五名戶管十六張借字五張典契一張均於康德五年三月四日在奉天驛候車室剪票時不愼丟失此後無論落於何人之手概作廢紙特此聲明

[illegible]製粉廠解銷合同聲明

逕啓者茲[illegible]義聚興雙方於康德三年六月二十五日會訂合同作滿大火[illegible]業已停業結束一切現將關於滿大所有之內外賬目貨物機件鋪佃器具等等俱經清理告盡[illegible]有盈餘雙方分劈清楚另有結單註明祇於義聚興出之活動股份亦交還同成泰管業矣雙方之賬目成泰以廠產所作之鋪佃股份資金貳萬與仟圓已如數撤回同錢財既澈底清算將前夥作之合同亦即取銷除雙方立有清算字據外合行再此登報聲明以前所有與人担保蓋章無論於錢財或買賣貨物以及一切之担保由登報日起概作無效恐未週知特此聲明

康德五年三月七日

牡丹江 義聚興 同成泰 仝啓

失照聲明重領新契

敝有坐落法庫西南三家子屯東處上則地二十四畝四至分明東至河溝西至閻姓南至道北至河溝大照一紙號碼法字一〇七六號並納稅通知書二頁於康德五年三月七日持契赴五台子村公所辦理更名及納稅事宜中途不愼將大照及通知書一併丟失除呈請該縣署另發新契外該照無論落於何人之手概作無效特此緊要聲明

康德五年三月十二

法庫縣街石記油房 石殿玉啟

登錄商標證明

逕啓者本號主人發明三星牌香水精早已馳名國外特防假冒計於昨年呈請滿洲國政府特許商標註冊在案第一七二七三及一七二七四各號聯合商標證明竟已函達各大商號並登報聲明鄭重假冒如有故意假借商標名義一經查出依法律解決不貸特此

代理律師法學士今井慕

奉天工業區一馬路總經理 福元公司

製造出品滿興化粧品行

聲明股票遺失作廢

本行依據陸世勳陸世銘領名前奉天儲蓄會股票伍拾股天字一九六一儲字六一四六、六一四七係陸世勳領名天字一九六二儲字六一四八、六一四九係陸世銘領名計五張均因不愼遺失外舊股票無論落於何人之手蓋作廢紙除具保証登報聲明期遺失外特此聲明

康德五年三月十五日

奉天商工銀行啓

緊要啟事

逕啓者茲將坐落瀋陽縣守禮村蛤蟆塘界內地照一紙因搬家[illegible]丢失計地二十七畝東至李姓西至本姓南至溝北至道除呈請瀋陽縣補發外特此登報聲明

吳國璧啓

緊要聲明

李靖華啓事於民國十六年因其母王氏與孫連懷同居由大同元年業經分居只今於本月十三日孫某又來李宅攪鬧言說李某欠錢還要膳[illegible]證據因此双方口角李母與孫某一同到本管內警察官派出所理論經分所排解了事双方各願脫離關係李宅所有孫一切物當場取出双方簽押了結以後各方面無論發生任何事故双方情願誰不找誰

李靖華啓

聲明脫離子姪關係啓事

啓爲敝人以庭訓失嚴致子姪不肖殊感遺憾邇來繼子復清姪兒復義二人行爲益行荒謬屢加教誡不知悛改敝人勢出無奈除與繼子依法聲明廢繼外特爲登報通告各戚誼友誼人等嗣後關於該不肖等之一切民法上或公法上之行爲敝人概不負責仰乞垂察鑒諒至爲感荷此啓

康德五年三月十六日

敝人 解輔臣謹啓

青年會体育班歡迎參加

體操班 每禮拜一三五晚七時—八時

藍球班 一四六 六時—七時

資格 成人及中等以上學生

運動項目 建國操 丹麥操 球類運動等

費用 由現在起至六月底止收國幣二圓

設備 有健身房一處內有藍球場排球場木馬飛槓活樑助木等並備參加諸君備有完善浴室可無料沐浴

地址 大南門裡青年會

基照丟失聲明

敝人於民國十二年以韓文成領名領得公合地局坐落沙各營子現名福安屯房基三塙午字四十二號內編天字號大照一張於事變時丟失除呈報外嗣後該照勿論落於何人之手概作無效特此聲明

通遼 韓文成啟

聲明歇業

敝人等合資開設通遼益和隆糧業因營業虧賠告歇所有內外債務統歸代東高迺謙負責結清嗣後無論發生任何事故與其他股東無涉至於該號圖章概已作廢特此登報聲明

通遼益和隆股東 高迺謙 張恩三

失照聲明

啓者原有陳玉安領名册地一段坐落蓋平縣北前百寨村附屯後百寨子計地三畝三分土地執照一張因於康德五年三月十一日在縣署門前丟失日後無論落於何人之手概作無效特此聲明

蓋平縣北前百寨村附屯後百寨住戶 陳玉安啓

趙懷實失照聲明

啓者懷實有熟地兩段坐落在寧安縣海南保沙虎甲小東南溝地方共計地六十二垧四畝地照因携帶失愼在寧埠丟失除呈請寧安縣署補照外失照不論落在何處概作無效特此登報聲明

聲明股票遺失作廢

敬啓者敝人有奉天商業銀行股票拾股計商字一四六六因不愼遺失除具保向該行聲請掛失並補發新股票外特登報聲明遺失無論落於何人之手蓋作廢紙特此聲明

康德五年三月十五日

敝人 紀夢瀟謹啓

社員採用

一、社員 三名

必通曉日語並於市內交際廣汎而友人較多者希望者携親筆履歷書於午後二時來社接洽可也

大西邊門外路南 滿洲廣業會社 電話(2)三九五一番

德國醫學博士葛納克大夫

前德國漢堡巴恩拜克醫院院長一九三四年任南京中央醫院療顧問一九三六年後任北京清源醫院醫師近應友請來奉應診

治療科目 內科、婦科、小兒科、皮膚花柳科、

門診時間 每日由上午十一時至下午一時 由下午三時至五時門診國幣二圓本大夫精通華語 星期日由上午十一時至下午一時

診費國幣貳圓 電話二—三八五

地址 商埠地三經路十八號（三經路郵局斜對過）

招募汽車司機練習生

一、資格 年齡二十歲至二十五歲之滿洲人男子有高等小學校卒業以上之學力並須有確實保證人二名以上者

二、開學及修業月數 四月十五日開學修業五個月

三、卒業後採用 卒業後交通會社採用司機

四、經費 先交保證金百元及其他雜費十圓以內

五、寄宿 不備宿舍自便寄宿

以上希望者可持親筆履歷書及像片並身體檢查書（限滿鐵醫院）及市立醫院至四月五日止到本所報名

新京交通株式會社 運轉手養成所

本報啓事

啓者本報爲靈通消息兼並廣行宣傳文化起見特委張世昌崔子誠二君爲駐遷安縣特派員兼任記者凡關於本報之擴充販賣及地方新聞之尋訪採錄均任該二君辦理專此聲明

本報啓

光陸
CAPITOL THEATRE
奉天城內光陸電影院

今日双片
奉市首映

聯華影業公司出品
暗室
兄弟之愛 母子之愛 夫妻之愛 主僕之愛

萬人渴望 個個歡迎
明珠
吳楚帆 石友于 主演

滑稽！俠義！風流！戀愛！
▲王引▼▲袁美雲▼主演

藝華影業公司出品
小姊妹

『暗室明珠』
有寵妾滅妻○昏瞶糊塗的富翁！
有忍氣吞聲○含辛茹苦的賢母！
有飛揚跋扈○驕奢淫佚的蕩妾！
有忠仁智勇○沉毅英斯的孝子！
有江灑天眞○驕憨婉孌的村女！
有凶很殘暴○無惡不作的剧盜！
有滑稽突梯○笑柄百出的戇僕！
有鬼靈精輕○嬌小玲瓏的黠婢！
羅明佑監製

珠江風景！民族特性！軍匪奇遇！

藝華影片公司出品有聲鉅片
神秘之花
色情挑動！財的誘惑！靈的吶喊！性的掙扎！
花一般罪惡！狼一般狠毒！

下期又是放映双片
鐵血漢
熱烈！緊張！
首次公映
有戀愛！有鬪爭！有俠義！有滑稽！

今日兩大貢獻
亞洲電影院

優待顧客 票價減低
壹集
明星公司出品舉國若狂驚人巨片
啼笑因緣
胡蝶 鄭小秋 蕭英 主演

同時加映
月明公司出品對白有聲巨片
昏狂
鄔麗珠 金山 主演
請看演員決不是虛偽宣傳

三月十四日 十五日 十六日 連演三天
票價 樓下普通 二角 樓上普通 三角 〃軍警學生幼童 二角 樓下 一角半

下期開映
二集 啼笑因緣
快活林出品全部對白巨片
同時加演
小姨
夏佩珍 英茵 主演

東安電影院
電話2.3542

十五日 十六日 十七日 公演
紅粉情絲
明星公司出品 主演 蕭英 龔稼農 黃君甫 楊耐梅
軍事愛情鉅片
樓下票價 一律一角
時間 午後一時至十一時循環開演 星期假日午前十一時起映演

雲閣電影院
電話北市場(二)一二一二

三月十六日 十七日 十八日
有聲對白歌唱巨片
女同學
陳綺霞 范雪朋【主演】

愛情機關滑稽巨片
俠士孝女
時間 由下午一時起至晚十一時止
票價 樓上三角 樓下二角 軍警幼童半價

天光電影院

十六日 十七日 十八日 公映
聯華公司有聲巨片
李琳 尤光照 舒綉文 主演
搖錢樹
注意 本廣告剪下可到本院半票！
時間 每日後一時起至十時半 假日午前十時半起循環開映
價目 樓上三角 樓下二角 軍警學生半價

雙層化積膏
筋骨疼痛 四肢麻木 腰腿背痛 風寒濕痺
胃脘腹痛 五積六聚 多年痞塊 腎寒疝氣
婦女血積 經血不調 經閉白帶 每份壹圓

萬靈虎骨酒
手足拘攣 筋骨痲木 中風中寒 痿痺癱瘓
半身不遂 腰腿背痛 心腹疼痛 腎寒疝氣
陽痿囊縮 婦女血寒 子宮寒冷 每瓶貳圓

特製至寶 三腎丸
精關不固 夢遺自遺 陽痿早洩 房勞過度
腎虧腰痛 精神萎弱 精乏髓空 氣力短促
神經衰弱 淋濁疝氣 下元虛冷 每盒參圓

外埠函購郵費不加 惟虎骨酒至少須三瓶方能郵寄 再信內裝欵【匯票】務祈掛號
總發行 奉天市鐘樓南 德潤堂藥局

雙妹老牌
雪花膏
常用双妹老牌雪花膏茉莉霜搽面，有化媸為妍之特效，氣味芬芳，能使容顏姣艷，閨閣名媛，交際明星，十九愛用，視為日常所不可或缺之化粧品也。
茉莉霜
雙妹老牌
美髮霜
此霜潔滑不膩，芬芳馥郁，確為理髮之佳品也
廣生行有限公司出品

精血素之主要成分
精血素係生精補血藥片根劇最近分泌學之研究加以理化學之操作崗取健壯動物體內之生命素及胃液原素膵液原素為主要成分加以合理之植物性藥品之要素提取其精華而去其槽柏按生理學與醫學藥物學詳加參考而製成此精血之原素是以入人體內頗有添精補血之力強筋壯骨之妙尤能健脾胃而增飲食理腎虧而生殖旺盛於人體為最需要故此藥出世以來經各大醫學家臨症試用均皆贊許認為近世之滋補強壯藥也

主治
精血不足 腎虧陽萎 食機不振 以及婦女
神經衰弱 房事無能 面黃枯瘦 久不受孕
遍身倦怠 夢遺滑精 四肢無力 子宮寒冷
精神減少 胃不消化 夜不能眠 白帶下

強精補血
精血素

精血素縮小圖式

定價 大盒國幣五元 六盒二十五元
小盒國幣二元七角五分 六盒十三元七角五分
發行所 奉天城內中街 普克德藥行
歡迎各處代理 簡章函索奇即

膠皮輪馬車
大批到奉
每組價額 由九十五圓起碼 至二百三十圓止
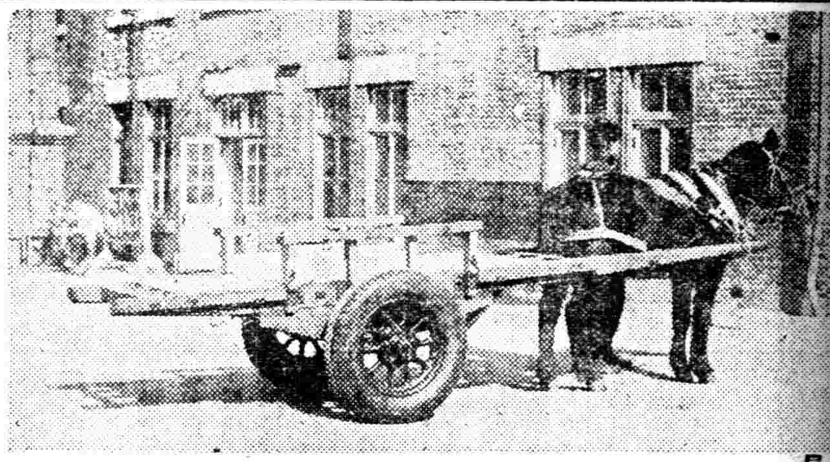
總代理 鄧祿普
友新洋行無限公司
奉天十一緯路二〇〇號
電話(2)二七五六
指定代理販賣店 鐵嶺西關 順合公司 阜新西門裡 普亞車行

唯我獨尊
首屈一指

老頭牌
本行總代理老頭牌全新鋼輪拉貨膠皮車輪車輛汽車外帶內帶及其他各種膠皮物品附屬零件品質優良堅固耐久用戶有口皆碑惠顧諸君請認明本行總代理之老頭牌註冊商標庶不致誤

不成問題
如此美妙
當然滿意

司令牌
烟中司令

名不虛傳！
數十年來
兜安氏藥膏始終最佳
皮病而用劣藥以致轉劇或釀成惡性者往往有之欲免此虞而求速愈當用兜安氏馳名藥膏『此膏乃皮膚病最佳藥品質效超羣盛譽久馳功能拔毒消腫止痛生肌愈而無疤凡屬皮病無不立愈兒童嬌膚尤應採此
上海兜安氏西藥公司
各大藥房均有出售

森永咖啡糖
自然美人工美不及咖啡美
無形不覺中本齒老滑皮膚柔嫩是摩登婦女代表容顏美的化粧品
豈可一時不攜帶的麼

盛京時報

明治卅九年十月廿四日
大同元年七月二十六日
第三種郵便物認可

發行所 盛京時報社
奉天隅田町九番地
發行人 染谷保藏
編輯人 菊池貞二
印刷人 東光明

三月十六日
號外

俟新政府基礎確立 將創設東亞省
對華機關政府案已決定

【東京十五日電】成爲懸案之華北開發及華中振興兩會社法案、十五日經院內閣議正式決定、同時決定設置屬於內閣之對華經濟事務局(假稱)、以爲中央監督機關、併在對華經濟事務局之上、置對華經濟審議會(假稱)、以爲審議調査對華經濟開發重要事項之諮詢機關、儼如對華經濟之參謀部、惟該兩機關爲暫定案、俟中國臨時政府之基礎確立、將來擬以此爲基本、設立類同東亞首之强力對華中央機關、兩機關之機構如左、將於四月末或五月初實現、

▲對華經濟審議會＝一、會長一名(由總理大臣担任)一、委員若干名(以關係閣僚、內閣參議、民間、財界有力者担任)

▲對華經濟事務局＝一、局長(勅令一名)書記官三名(奏任)、技師兩名(奏任)、

【東京十五日電】關於對華中央機關問題、十四日晚十一時、外務省堀內次官、石射東亞局長、米澤調査部長、會見船田法制局長官、對於法制局方面、所主張之審議機關、直屬於內閣總理大臣、除外外交政策問題、管掌華北華中開發會社監督以及經濟開發之協定案、由外務省方面提示一、審議機關設於內閣、然其所管、應由首相、陸相、海相、外相、藏相共管、一、其所管事務、由外交劃一之立場、應僅限於新設兩會社監督事務、經濟開發不在內、一、是以審議機關之規模、應極力縮小、等妥協案、交換意見、大致採取外務省案之主旨、兩者意見大見接近、俟經十五日關係閣僚間協議意見一致時、則即時提出閣議、正式決定爲政府方針、着手作成官制案及籌備所需之預算、

對華北華中兩開發會社 日政府繳納金決定

【東京十五日電】關於華北及華中開發會社之繳納金、十四日於關係各省、協議之結果決定將華北開發會社包含現物出資之第一回、全額繳完、並繳納華中振興會社包含現物出資之二千萬元、其內開如左、一、對於華北開發會社資本金三億五千萬元之中、政府出資之一億七千五百萬元、政府以鐵道其他作一億五千萬元之現物出資、二千五百萬元以現金繳納、一、對於華中振興株式會社資本金一億元之中、政府出資五千萬元、政府以現物出資一千萬元、其餘四千萬元、以其四分之一之一千萬元作爲第一回之繳納金、結局、政府對於華北、華中兩會社、以現物出資一億六千萬元、以三千五百萬元作爲現金繳納、而此現金三千五百萬元預定於昭和十三年度追加預算案第三號計上云、

新民學校學生 踏日本第一步

【門司十五日電】北京新民學院第一回日本內地視察學生一行六十名、十五日晨乘長安丸輪船來朝、參觀門司市後、又乘該船赴往神戶云、

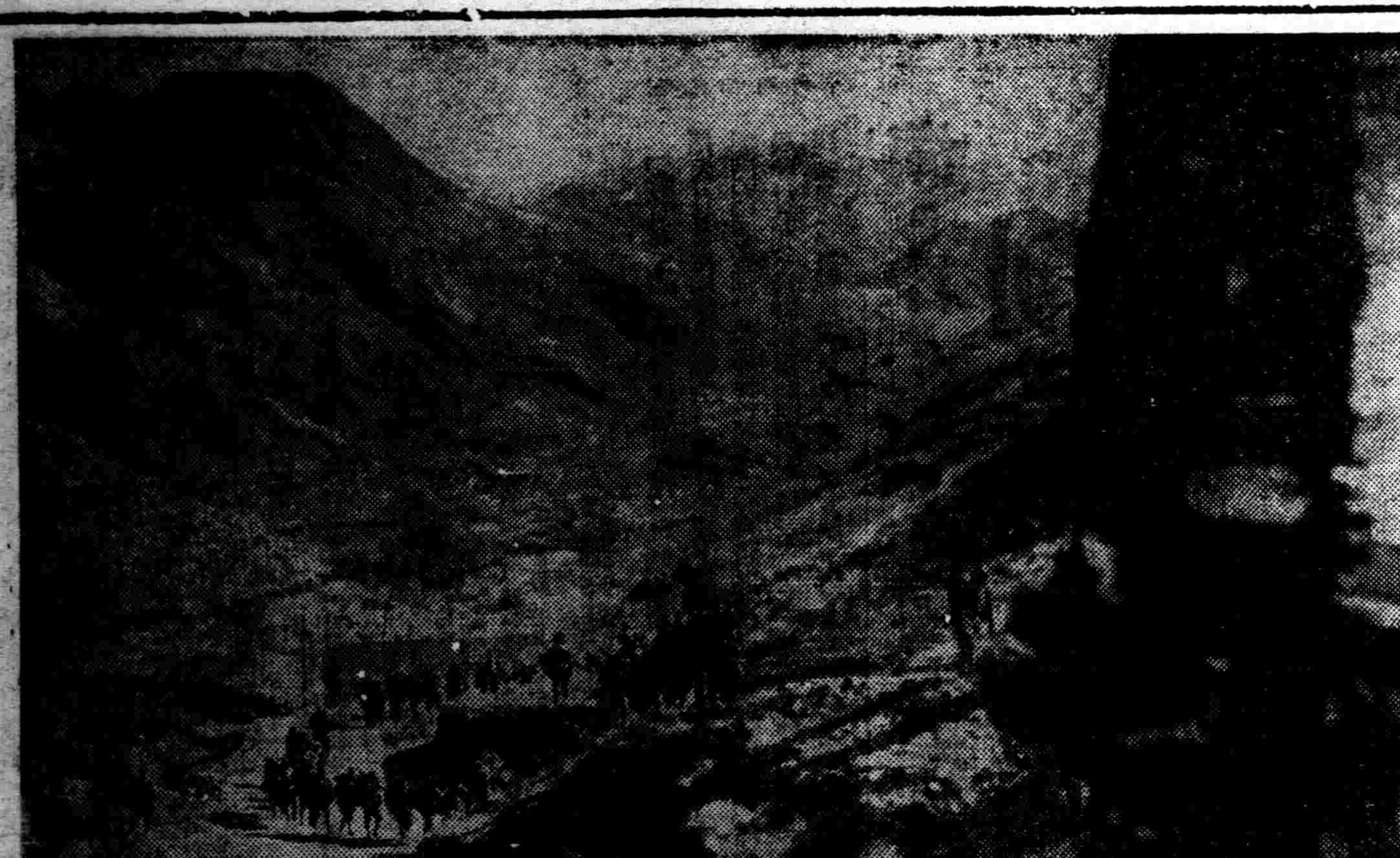

佔封門口後西進追擊敵軍之日軍部隊

華中方面要望創設 新法幣發行銀行
國際通貨管理提案或將抬頭?

【上海十五日電】隨同漢口政府濫發政策之變更、一般人士、關於法幣前途、均抱悲觀、國民政府財政部當局、關於此擧、巧言『國府爲備華北準備銀行設立後所實來之通貨混亂、爰取此自衞手段云云』惟國府此說、不過藉以爲口實耳、原來國府此擧、一般有力見解、認係基因缺乏匯兌統制資金法幣崩潰之第一步、而豫想法幣崩潰之場合、上海財界、必有相當混亂、而日商間、日幣流通、佔絕對優勢、日人銀行經辦法幣者、顯形減少、故其影響極輕、外商方面、對此不免受相當打擊也、更上海匯兌崩落之場合、或者國際通貨管理提案、再見抬頭、爲其對策、但現在即準諸政治的經濟的實勢力及實際流通額而觀之、豫想接近圓幣之通貨、定壓倒的流通、一方樹立新政權時、與華北同樣迅速創設、新發券銀行之呼聲、亦漸熾烈云、

英大使館顧問 訪日銀宗像課長

【上海十五日電】英國大使館顧問霍爾、巴齊氏、十四日午後八時半、親往嘉寒飯店、訪問宗像日銀調査課長、關於漢口政府之濫兌政策變更、亘三小時之久、作重要會談云、

德外相抵奧京 與希總統會晤

【維也納十四日電】德國外相里賓特羅甫氏、偕同駐奧大使芬、巴岔特氏及突擊隊長路釆氏、十四日午後由柏林飛抵維也納、當即赴往英白利亞飯店、與先到之希特勒總統會見云、

(((英首相演說)))

德對奧手段極惡劣 殊蹂躪英多年努力
事態重大務取愼重態度應付

【倫敦十四日電】英首相張伯倫、十四日午後三時半、出席英國下院、關於德奧合邦經過、詳細說明、同時闡明英國政府對歐洲政局劃期的轉換强硬方針、其演說內容、大體如左、(寫眞爲張伯倫首相)

三月十日、哈里克斯外相會見德外相里賓特羅甫市、關於奧大利情勢及德國對奧政策、發出重大警告、當其會見時哈里法克斯外相、對里賓特羅甫外相、通告英國政府最重視奧國爲不受他國干涉及脅威遂行國民投票所講求之一切措施等旨、次之三月十一日、韓達蓀駐德大使、對德國政府、關於德國政府爲創造與奧大利不能兩立之情勢計、對獨立國家、

以武力

爲背景、行使强壓之事實、提出嚴重抗議、對此、德國政府經韓達蓀大使、對英國致答復、共回答文內、德國牛賴特參議院議長謂『余以德國政府之名義、不得不言明英國政府並無主張自任爲奧大利獨立保護國之權利、故德國政府對英國政府之抗議、認爲難以容認、不得不拒絕接受也、夫奧大利之情勢、實難以默認、爲此打開僵局、前曾擧行德奧會談、若奧大利政府忠實履行協定、則奧大利不論於如此險惡事態、必能保持和平、然而奧首相舒斯尼格、孤意獨斷、發表執行人民投票、謀以政治的手段、壓迫奧大利國民之大部分拿蒂斯份子、如德國對奧大利內政加以壓力等說、決非事實、至發出最後通牒等等消息、不過爲一種想像耳、又德國軍隊派往奧大利一事、乃基於奧大利政府之要請、始出此擧云云、』

余對牛賴特議長所聲明之英國對奧大利獨立無須關心等旨有立加

反駁之

義務、英國政府對奧大利獨立、具有關心、此點無論以如何理由而觀、不得否認之事實也、對最近事態、英國政府、始終與法國政府保持最緊密之連絡、由吾等觀察、今次德奧事態、德國所採之手段、最値吾人痛烈抨擊、即對有維持歐洲和平責任之英國、可謂予以一深刻之打擊、亦非何等過言、所惹起之事件、無疑係悖乎英國政府擬解除國際間誤解促進國際協力之希望、第一、英國及奧大利、屬於聯盟國、倘無國聯理事會同意、德國不應動搖奧大利之獨立、即此完全視客定條約於度外之一點、已使英政府對中歐事態極抱關心、英國政府若呼應德國之和平企圖而以難與德國國民之民權自決權兩立之壓力加於奧大利、則必招來極危險之事態、

關於與捷克之關係、三月十一日戈林氏曾通告駐柏林捷克公使、保証德國政府致力改善德捷兩國之關係、嚴重申明進入奧大利之軍隊、至少不能接近距捷克國境十五粁以內、

對于奧大利問題英國立場、如有影響奧大利獨立之行動時則英國與法國及意大利曾誓約協議、

英國已

完全履行此誓約、法國英國協議結果、曾與英國共同向德國提出抗議、惟意大利政府、迄未向英國充分吐露其見解、然意大利之態度、在報紙上發表之政府聲明中、已極正確表明、處此冷酷實情、英國自身以及其他國家、縱與英國協力、然若無行使實力之覺悟、則欲阻止德國之行動、實不可能、比次發生之事態、勢必阻止經濟之開發、吾人必須注意、勿使發生顯著之退步、今日既不必急於輕率決定、又爲切勿擅發不愼言詞之時云云、

羅馬議定書崩壞 匈牙利官方言明

【布達佩斯十四日電】德奧合併結果、與奧大利處於同等地位爲羅馬議定書普羅克一環之匈牙利動向、極値注目、而匈牙利官方今日言明、羅馬議定書、事實上已歸崩壞云云、

駐英大使館理事官 大森氏逝世

【倫敦十四日電】日本駐英大使館理事官大森鏗爾氏、日前染病在床、十四日上午、遂告逝世、享年四十有一、

本號外不再誌本紙、第二面有重要記事請讀者注意是荷

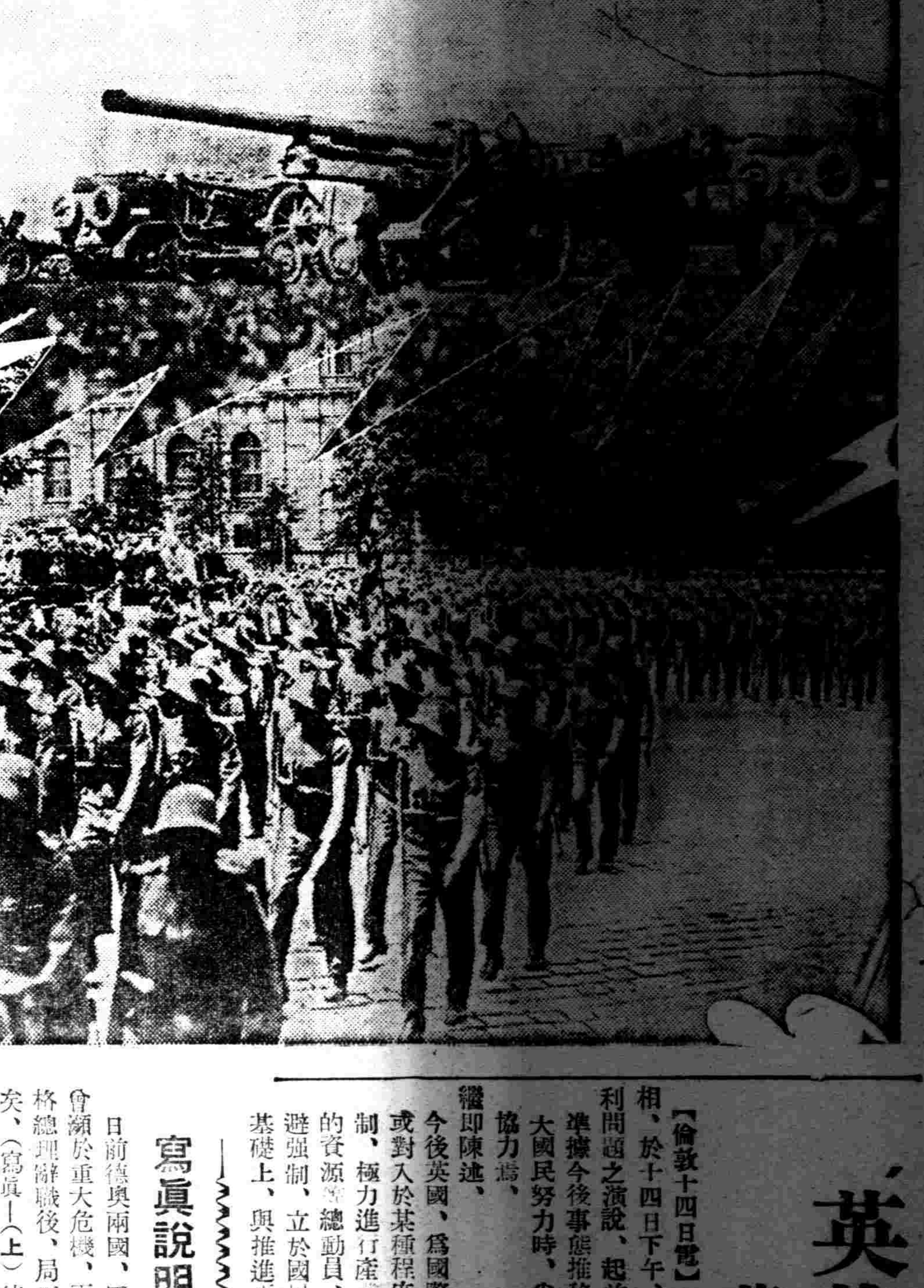

寫眞說明

日前德奧兩國、因國民投票會瀕於重大危機、而自舒士尼格總理辭職後、局面已臻緩和矣、(寫眞—(上)德國砲兵隊之進軍、(下)奧大利步兵隊)

訪日法西斯蒂黨 受熱烈歡迎抵滬

【上海十五日電】意大利法西斯蒂黨訪日使節團團長保爵賈科茅鮑爾齊大使以下十二名、乘意大利輪船、十五日午前十時安抵虹口碼頭、在碼頭等候之谷公使、陸、海軍參謀副長、上海法西斯蒂黨指揮官利治哦武官及在滬意大利官民多數、見船抵碼頭、一齊爭先乘船上、在船艙高擧歡迎之乾杯、時日軍飛行機、軋軋送來歡迎之爆音、作低空飛行、於意大利輪船上空飛行、十時四十分着黑色之西斯蒂黨制服容姿、威風凜凜之一行、乘自動車入嘉寒旅館、少憩後、正午臨意大利俱樂部中意大利主催之歡迎會、至午后三時、經日陸戰隊員嚮導、赴閘北及江灣方面視察戰績、

十九日午後抵京 當即奉伺天機

【東京十五日電】以鮑爾齊侯爵爲團長之法西蒂訪日親善使節團、定十七日受日本朝野之國賓待遇、在熱烈歡迎下乘長崎入港之長崎丸輪船、印登陸第一步、今次親善使節團、爲其崇高嚴肅之使命、一行對之冠於世界燦然光輝之日本皇室、爲捧呈友邦全國民之畏敬尊崇之至情、十九日午后三時廿五分乘〃富士號〃火車入京後、當即全員着禮服參內、簽名於晉謁簿上、翌廿日午后二時、參拜明治神宮、追緬大帝燦爛之御懿德、爲盡意大利全國民赤試、於莊儼儀式下經團長之手植羅馬當綠樹於神苑、敬獻納銀色燦然記念明治大帝彰德之銀楯、此銀楯盡所以盛飾古代羅馬祭典中者、意大利語稱爲達爾珈(板)、即該國稱讚英雄之象徵也、

增加第二預備金

【東京十五日電】大藏省爲應付災害及其他緊急不得已之支出計、在十三年度預算、計上第二預備金四千萬圓、已得議會之協贊、惟今次又在追加預算第二號內、決定增額二千萬圓、以合計六千萬圓、之第二預備金、而應付必要云、

福榮部隊佔領界河

【兗州十五日電】爲期驅逐蟠踞津浦路之殘敵十四日晨始進攻敵軍線要衝界河之福榮部隊、漸次壓迫頑强抵抗之第百廿七師、百卅二師敵軍、推進三十里堡、猛追敗敵、十四日下午五時半、佔領界河車站、同六時又佔領界河城、

爲積極建設農村 新政府設建設總署

【北京十五日電】北京中國臨時政府、與華北之産業開發並行、決改修河川、建設航路等、遂行土木事業、積極的着手建設農村、爲其主務機關、行政部內設建設總署、十三日將建設總署署長之職、任命前北寧鐵路局長殷同氏、對於副署長人選、亦推定行政部總務局長李宣威氏云、

衆議院本會議

【東京十五日電】衆議院本會議于后一時二十三分開會、關於(一)陸上交通事業調整法案、(一)、滿日司法事務共助法案等三件政府案可決之後、將(一)有價證券整理業法案、(一)臨時農村負債處理法案件各附託委員、然後議員提出之(一)當中國事變被召集者之選擧權及被選擧權等法律案一、關於中國事變應召之地方議會議員或選擧當選者資格之法律案、以及此外一件、一括提附、立川委員長報告罰、政府須對本法表示贊意兩院通過後、尊重院議、爲善處計、須先表示意志爲要云云、然後按照委員長報告確定可決、繼之一、臨時通貨法案一、關稅低率法中改正法律案等二政府案提出、可決、一瀉千里之速審議終了三時六分散會云、

白鳥公使在北京 與臨時政府要人歡談

【北京十五日電】北京滯在中之全權公使白鳥敏夫氏、十五日午后七時、受臨時政府行政委員會委員長王克敏氏之招待、出席外交大樓之晚餐會、臨時政府側、除王委員長外有議政委員長湯爾和氏等出席、遂行種種歡談、白鳥公使、預定十六日午前十時乘飛行機赴張家口、視察蒙疆地方後、十八日頃赴新京、

英將入戰時体制 英首相對國民要望協力

【倫敦十四日電】張伯倫首相、於十四日下午、關於奧大利問題之演說、起首力陳、準據今後事態推移、必要擴大國民努力時、尙祈各分野協力焉、繼即陳述、今後英國、爲國際情勢所促或對入於某種程度之戰時體制、極力進行産業資源、人的資源總動員、然希望力避强制、立於國民自動協力基礎上、與推進再軍備收得同樣之結果、一部議員、對此意見、以爲政府殆考慮國民對於國家有何等貢獻、惟是政府發言人、於十四日下午、對此闡明張伯倫首相之眞意如次、張伯倫首相在議會之演說、不外要望雇傭主與勞働合作社指導者一致協力、對工業政策、尤其就中增大軍需品生産、企圖有所奮勵耳、

我國政府認爲德奧合併
防共陣容更加强化
張總理俟奧國國民投票結果
將對德政府希總統表示祝意

【新京專電】我國政府當局、對今次德奧合併、認爲防共陣容更加强化、祝福大日耳曼國家之誕生、極抱好意之態度、靜觀今後發展、而近當德國正式承認滿洲國之曉、基於新事態、持有期與大德國友好國交毫無遺憾之意向、外務局即行非公式對德國駐滿通商代表克諾爾博士、陳述祝辭、近俟奧大利國民投票結果、張總理或正式以何等方法、對希總統及德國政府、表示祝意、

滿・日・德・意四國握手
創造世界和平
駐滿德國通商代表談話

【新京專電】關於德奧合邦、業經奧大利首相宣明於中外、而駐滿德國通商代表克諾爾博士、瞻望祖國漸次伸展之姿、喜懽不勝、滿腔熱情、惟有遙祝福希特勒總統與日耳曼民族大躍進耳至於博士胸中、隱然若見故國躍進之雄姿、博士耳畔、隱然若聞德軍大進行曲、所謂喜溢言表者近是也、記者爲探『一民族一國家一指導者』之動向、於十五日晨、特訪問博士於康德會館、博士喜溢眉宇、語記者曰、德奧合邦、乃當然之運命耳、如是始可奮歐洲及世界之安定也、雖謂英法有所抗議、但德國不過行德國所應取之道也、

博士又秉熱情而談大德意志之發展、所談如下、

所謂安定歐洲者、舊安定之形式已破、已堅强握手者、乃打破安定歐洲舊式而呈現之新安定形式、現在之形式、實即此也、擴而充之、在東洋之日本及滿洲國、亦與德意兩國握手、將由此四者、釀造世界之新勢力、此次德國之進軍奧大利、實爲創造歐洲以及世界和平之第一步、因此德奧合邦所受利益者、既爲德國、亦爲奧大利、蓋從此日耳曼民族已造成大團結、四月十日施行之國民投票、當以國民名義証實此事云、

語間、博士面帶紅暈、更繼續竭力以盡其言謂、此番進德意志之卍字旗、今且高懸於新興滿洲國之首都、共表示永久不渝之兩國親善、又當不遠云云、

定例參議府會議
昨通過三項案件

【新京十五日電】定例參議府會議、於十五日正午起、在參議府開催、提附下列三案

一、黑河省及興安各省臨時職員設置制、

一、無申告商租權、處理之件

一、專賣法令違反事件、處理之件、

將以上三案可決之後、至午后一時散會、

美術批評家 外山氏來奉

在滿洲視察途中之美術批評家外山卯三郎氏、於十五日午后四時廿四分乘『鳩』號車來奉、預定十七日赴京云、

福民醫院 內容整備

【吉林】市立福民醫院、於巴爾虎門外北桃園子建修完成後、咸以吉 傳染病醫療之福地、最近市署特制定該醫院使用條例、(一)吉林市立福民醫院、對於傳染病預防上有隔離必要之患者、收容治療之、前項所稱之傳染病、係指腸窒扶斯即傷寒、發疹窒扶斯、赤痢、天然痘即天花、百斯篤即鼠疫、虎列拉即霍亂、實布的利亞即白喉、流行性腦脊髓膜炎、猩紅熱等而言、(二)收容前條患者時、徵收下列之食費及藥價、但市長有認爲特別情形者、得減免之、雖非本市住民、如滯在本市或通過中發病而收容者、亦視同本市住民、本市住民一日八角非本市住民一日一圓五角、(三)對於欲使用特別病室者、徵收下列使用料、但徵收前條所列之食費及藥價、一等本市住民每日二元、非本市住民每日三元、(四)、使用料須先納、但市長認爲有特別情形者、得許可其後納、(五)、索取診斷書、檢察書、證明書、及處方箋、除法令另有規定外、市長之規定每件、徵收二圓以內之手數料、(六)、患等死亡無人領屍、或其遺族不能處置、得以市費火葬之、(七)、患者死之屍体之調檢時、對其遺族或屍体領收者、支給棺葬費、但以市費埋葬時、不在此限、(八)關於本條例施行之必要事項、由市長定之、

綠化運動 本年度植樹節 全滿盛大舉行

【新京專電】本年度植樹節、遵照恒例、以四月廿一日爲期、於全滿各地大大的舉行、而今年政府値造林三十年計畫之第一年度、故使從來無統制之綠化運動、於國家的統制之下、行計畫的植樹、目下林野局對於植樹地之選定並苗木比率數等、正在考究中云、

郵政職員養成所 官制明日公布

【新京專電】交通部今次設立大臣直轄之郵政職員養成所、關此官制、十五日經參議府會議通過、十七日可見諸公布、

松岡總裁 自奉歸連

滯在奉天中之松岡滿鐵總裁於十五日午後五時四十五分乘『亞細亞』號車歸連

鐵總產業課整備擴充
再檢討北滿開發策
定期開全滿鐵道局產業課長會議

因滿鐵產業部解消、近該部之商工、農林兩課、大半將與鐵道總局產業課合併、致總局產業課之陣容、益覺整備擴充、該課藉此轉機、決將從來之業務方針再加擴張、由新年度起、與滿洲國產業開發五年計畫併行、對于北滿處女地之開拓、副業獎勵等開拓北滿事業、積極從事進行、對於分配穀物優良種子、鐵道沿線綠化計畫、緬羊、牛、豚、馬等改良及飼育獎勵等、已節節進行具体方策、

該課爲求此等諸計畫圓滿進行同時對開發北滿之現地情形、再加檢討、定於廿八日在哈爾濱招集全滿鐵道局產業課長、開第二回全滿各鐵道局產業課長會議、以便愼重協議云

生產力擴充計劃
進行以滿日華爲一體
美濃口調查官抵連談

【大連專電】關於依據滿日華一體擴充生產力計劃之勞力對策、爲視察現地情形起見、企畫院調查官美濃口時次郎氏、十五日乘『鴨綠江』丸來連、將滯留一兩日、然後赴華北、歸途視察新京、奉天、哈爾濱、經朝鮮歸國、據該氏談如下、

進行以滿日華爲一体之生產擴充計劃、最困難者爲勞力不足、當局亦謀養成熟練士及許可戰時勞動者移入內地、作種種研究、惟尚未獲成案、而日本側之擴充生產四年計劃、至四月中可得成案、鐵煤礦等重要產業對策亦須急速樹立、十三年度日本內地預料需煤五千萬噸、當此時期、滿洲須由滿華、樺太輸入四百五十萬噸以上、此對策實屬喫緊云云、

蘇聯對我國領事館員
屢作不法行爲
我政府不得已將取何等報復手段

【新京專電】蘇聯官憲、對於赤塔及海蘭泡之滿洲國領事館員、竟漠視國際信義、屢行非法壓迫、邇來益感峻烈、領事館員身畔、日夜有政保際尾行左右、甚至領事館員治牙時亦追入醫院治療室、傍立監視、凡此等等情事、不一而足、非法已極、其中尤爲不當者、乃對於商人强制禁向滿洲國領事館賣與食料品及菜蔬等生活必需品、秘密命令、違反官方意旨、定行嚴重處罰、總之彼儈以凡是手段、對領事館生活、加以壓迫、致滿洲國領事館員、不能遂行業務、逮及最近、自莫斯科新任命駐海蘭泡市之蘇聯外交代表、竟僞稱疾謝絕面晤滿洲國領事、不應一切外交交涉、故意延期發給護照、每出不法不遜之態度、意在使滿洲國領事館强制撤退、滿洲國政府對於蘇聯側此等之不法行爲、似已決意取何等報復手段云、

市公署令土地申報

佳木斯市公署、於客冬十二月一日開廳以來、凡關於縣市界域、所轄面積、並市內土地、早已整頓完竣、曾將所管市區劃六段、計中央區、城東區、城西區、康德區、南崗區、水鄉區是也、近奉中央政府明令、土地課稅之實施、凡在市區內之土地、均須完納課稅、惟恐市民有不澈底、按照以上六區地址、事先將所有土地、向本區內保甲長申報、於六日佈告全市居民知照、所用填報格式紙表、向各保甲長領取、限四月底以前、一体申告完竣云、

性病福音
挾新發明之新療法
藤田所長來奉

對於可恐怖爲亡國疾病之『性病』居然能發明驚異療法之東京熱科學研究所長藤田善正氏、今次決徹底克服滿洲國及華北方面之『性病』、十五日下午四時廿四分、於訪問滿洲國及軍當局之途次、乘『鳩』號快車來奉、預定投宿大和旅館兩宿後、十七日赴新京該氏之性病療法、爲收入科學的發熱劑及物理的保溫調節、應用合理的熱療法、使從來不治之病之『性病』、於極短時間完全治療、眞可驚異云、

全國社會科長會議
定期舉行

【新京專電】全國第一回社會科長會議、自廿一日起、凡三日間、在國務院開會、因各省新設社會科、故茲行社會事業施設之協議云、

宇佐美副局長 昨日抵奉天

宇佐美哈爾濱鐵道局副局長於十五日午後五時四十分、乘亞細亞號車來奉、

弔慰滿日軍警英靈

【三江】自春節以來、三江省實施春季大討伐、在此一中、友我軍警、冒寒履險、捨生取義、奮力殺賊振明日軍戰歿者及滿軍戰歿者、協和會本部主催、各機關各法團後援於月之九日、假國民優級學校大禮堂內、舉行合同慰靈祭、到有日軍警官佐三十餘人、各機關首領四十餘人又戰歿者之遺族等、由永井委員長、致弔慰詞、各官長讀祭文、遺士讀經、並收到饒聯花輪數十對、日軍之遺骨、日內由國佳列車運返國安葬云、

建國大學
定期開校

【新京專電】爲滿洲國最高學府於國都南郊建國廟附近而設立之建國大學、擇於五月二日之訪日宣詔紀念日佳辰開校、第一回學生、於全滿及日本各地招募、自一千五百名應募者中、對人物、學力、體力各方、嚴重考試結果、日本人七十名、半島人十名、滿洲人五十五名、台灣人三名、蒙古人七名、白俄人五名、決定各民族之合格者、共爲百五十名、十六日由政府公報發表、又於教授陣、亦舉五族協和之實、近聘北京大學著名學者二名、及朝鮮民族問題、權威者某氏爲教授、此外且任命蒙古人及俄人助手云、

劃一車夫補助給與

【海城】縣公署前曾通飭縣境各街村公所、爲關於康德四年度、北支派遣車、補助金給與事項、查是項車夫、原係募集性質、所有工資旅食傷亡等費、業由軍部從優發給、乃近查竟有由屯甲、或私人僱用者、此種辦法、既違募集之本旨、兼俑金多寡、尤失擔負之平衡、縣署爲謀作速清理、並免擅行攤款、茲擬定劃一整理辦法、令仰各街村、即便遵照、妥爲處理、茲將辦法列下、

補助金給與辦法

(一)康德四年度、各街村北支派遣之車夫、不以期間計算每名作由街村發給補助金二十五元、其在職時、所得之工資與、不在此內、

(二)車夫每名、係屯甲或私人僱用者、其補助金、須除去原僱人、已經交付之全額、如不足二十五元時、由街村補足之、原僱用者、即不再出欵、至原約定欵數、雖多二十五元、僱用者亦不再交付、或現在交欵、已逾二十五元時、街村即不再發給、

(三)街村接到縣令後、即通知各車戶、及契約關係者、說明現定辦法、同時停止私人授受、一律由街村繼續辦理之、並將其原定契約、同時取銷、比種辦法、係體念民艱、及車夫辛勞、姑擬此權宜補救辦法、嗣後不得援以爲例、

譙金龍氏轉任視學

【延吉】間島省立延吉道學校教諭譙金龍氏、頃奉令轉任安圖縣公署視學兼教育股長現已赴安履新、

慣匪山東人落網
香坊警察署樹立殊勳

【哈爾濱】香坊署特務搜查班、於二十六日在三顆樹車站三號、捕獲慣匪杜喜文(三四)一名、報字山東人、帶回署內經審訊後、據供二五歲時、充當北寧鐵路之苦力頭、□後來哈、當滿洲事變勃發之後、於大同元年七月間、投入盤據賓縣之匪首七省之部下、迭次掠奪綁架、曾在延壽縣荒山農人李仲華、同張家六院及濱縣二荒山農人李崇等處、掠奪數千元、此外似有多數餘孽、該署現在正在繼續追質中云云、

協和會濱江省本部
決徹底綠化運動

【哈爾濱】協和會濱江省本部、爲謀綠化運動之徹底對於一般民衆造林思想之普及、現已分別通知各分會一致實行、茲將大意採錄如下、

一、康德五年度綠化運動之目的、爲獎勵樹及農林備林之造成、市民村民保建林立造成、護岸林之造成、國市街綠化並防火、宣傳造林思想之普及徹底、特依左記綠化實行事項、期於四月二十一日、主宰者省、市、縣、旗本部及省、縣、市、旗公署共同街村以下集團部落、造林會所在地與本會共同舉辦之、至舉辦之方法則應以地方之實狀講求普及、農村子弟之造林思想、方法經費由該主宰關係者辦理之、記念植樹場所選定、應以公共所利用地河岸屋之周圍及田地之周圍等地、至苗木之配佈、由省及縣營苗圃所生產之苗木充當之、

綠化宣傳用講演無線電、映畫、標語傳單及繪畫明信片、小傳單等散放宣傳之、

另外對於學校苗圃擴充及功勞者表彰等項、由林務局指導下辦理之、以期一般民衆對於造林事務及綠化運動內容生愛好之念、促其徹底云云、

因華方天花盛行
大連極力預防中

【大連專電】當茲華中華南及天津方面天花盛行之時、滿洲國南部關隘大連之警察、於十一日晨發現門司入港之熱河丸船中、有大連居住者、染患天花、於是更形緊張、定於十六日起、於水上署管內埠頭大樓內、對從事員、出入船關係者出入船管業者、水上署員等、合計六千五百五十名、實施種痘、極力撲滅天花、準據事態、對埠頭及構內出入者、諒亦行種痘檢查或出入船舶乘客之種痘云、

各省社會事業聯合會
定期開主事會議

【新京專電】東京社會事業聯合會主催之各省社會事業聯合會主事會議、自二十一日起、凡三日間、在民生部內開會、附議如次案件、

一、各省社會事業聯合會所有之市、縣分會、組織變更爲協會之件、

一、隣保委員聯盟結成之件、

一、社會事業功勞者表彰之件、

寫眞說明 於七日午前十時赴牛込若松町陸軍軍醫學校慰問部下傷病勇士之松井大將

體聯奉事務局
本年度體育行事
方廿一日開總會協議

體育聯盟奉天市事務局、擬於廿一日午后七時假市公署二樓大會議室舉行總會、協議本年度體育行事、已誌本報、茲悉市務局、將照左記諸案、提出總會、就中最値注目者、乃爲外國美國或諸威國滑冰選手招聘、即於上年度、因中國事變關係、遂不能實現、本年復又圖謀者也、倘經此次總會之諒解、即於六月付諸於日本体育協會理事總會、實現與否頗堪注目、

四月三日、全体奉天越野賽跑(於本市南六郊外)

五月一日、全体奉天各團對抗陸上競技(於國際運動場)

五月八日、五十粁自行車走路競技(於奉撫街道)

五月十五日、全體奉天角力選手權大會(國際運動場)

五月十五日、奉天男女籃球春季大會(於國際運動場)

五月廿二日、奉吉馬拉蒸預選賽(奉撫街道)

五月廿二日、男女排球大會(於國際運動場)

五月廿九日、建國運動會(於國際運動場)

六月五日、奉撫對抗陸上競技(於國際運動場)

六月十九日、遊泳池開場大會(國際遊泳池)

六月廿六日、奉天大連對抗陸上競技(國際運動場)

七月三日、全體奉天游泳選手選大會(際游泳池)

七月十日、新京奉天對抗陸上競技(國際運動場)

七月十七日、全體滿洲都市對抗水上競技(國際游泳池)

七月廿四日、全體奉天學童上水選手權賽(國際游泳池)

七月三十一日、市民游泳大會(國際游泳池)

八月七日、奉天大連對抗水上競技(國際游泳池)

八月廿一日、滿鮮對抗水上、競技(京城)

九月四日、全滿都市對抗角力大會(國際角力場)

九月廿五日、全奉天陸上選手權(國際運動場)

十月九日、全奉天男女籃球選手權會(國際運動場)

十月十六、十七日、全奉天男女排球選手權會(國際運動場)

十月二日、全奉天市民射擊大會(國際運動場)

十月初旬、軟式棒球選手權大會(國際運動場)

十月廿三日、全滿自行車選手權(國際運動場)

十月十六日全體奉天馬拉蒸(奉撫街道)

十一月三日全體奉天市民馬拉蒸賽(奉天市內)

十二月十一日滑冰場開場大會(國際滑冰場)

十二月十八日、奉天新京冰上對抗速滑大會(國際滑冰場)

十二月廿四、廿五九日、全奉天冰上選手權(國際滑冰場)

十二月廿四、廿五日、全奉天冰上選手權(冰球醫大冰場)

十二月三十日、奉撫對抗冰上競技(國際滑冰場)

一月三日、奉天冰上速滑記錄會(長沼滑冰場)

一月六、七日、全滿乙種選手權大會(國際滑冰場)

一月十三、十四日、全日本滿洲預賽(國際滑冰場)

一月廿一日、全滿中等學校冰上大會(國際滑冰場)

一月廿八日、全奉天學童冰上大會(國際滑冰場)

一月廿八日、滿鮮對抗冰上大會(安東)

二月三、四日、全滿冰上選手權(國際滑冰場)

二月十一日、全滿都市對抗冰上大會(新京)

二月廿四、廿五日、全滿選拔冰上大會(長沼滑冰場)

時期未定、外國選手招聘

六月上旬、水泳講習會(國際游泳池)

十二月上旬、滑冰講習會(國際滑冰場)

自四月第一禮拜日起、至十月最終禮拜日、每晨七時半實施一般市民無線電體操及建國體操、

× × ×

× × ×

因舊報紙輸入緩和
紙價將漸告低落

以紙類原料及再作製紙原料從來即見相當需要之日本內地輸入舊紙、自昨秋十日、日日禁止輸出、致市場貨稀、每百斤約昂騰二圓程度、行市亦近十五圓前後、最近因業者之懇請、漸行緩和輸入、豫想本地丸大、丸永等牌紙、俱將漸告低落云、

奉市去歲路倒統計
共達二千二百餘具

於去歲一月起至十二月底計一年間於市內發現後經由市公署衛生隊及紅卍字會掩埋隊處理之路倒、爲數共達二千二百六十一具、就中男性者二千零四十八具、女性者二百一十三具云、

大同學院見學團 赴延吉見學

【延吉】新京大同學院東滿見學團、于見學東滿各地途中、十三日午前九時三十分列車來延、赴市內各機關及學校參觀云、